南京日報

本報登記證　內政部警字第三八〇九號　中宣部中字第二一六四號

電報掛號一二一二

社址　白下路八三號　電話　二一五八三號

中華郵政掛號特准認為新聞紙類

第三百五十三號

今日二大張售洋二分

今日提要

要聞　羅斯抵京拜見我當局　日兵入住北平民國學院　川剿匪極順利結束在即

國際　義提出四項要求五國會不能接受

社會　東北難民推派代表來京請願

教育　兒童年實施會籌辦首都中小學運動會

財政部布告　第一〇九號

查民國二十年金融短期公債第十五次還本，民國二十年江浙絲業公債第七次還本，及民國十八年裁兵公債第二十一次還本，均定於十月五日，在上海銀行業同業公會舉行抽籤。凡抽中各債票，二十年金融短期公債及二十年江浙絲業公債定於十月十五日起，十八年裁兵公債定於十月三十一日起開始付款。除二十年江浙絲業公債係由各地中央中國交通四銀行經付外，餘仍由各地中央中國交通三銀行經付。恐未週知，特此布告。

中華民國二十四年九月十九日　財政部長孔祥熙

葉佩高 吳瓊華 離婚啓事

我倆因意見不合雙方精神上均感受莫大痛苦茲經彼此同意於九月一日在鋪前區公所實行離異此後男婚女嫁各聽自由除另立離婚書各執一紙為據外特此登報聲明

李滋羅斯已蒞京 力謀改進中英貿易

對我經濟建設實情作長期研究 英將以友邦睦誼予我經濟協助 昨曾拜見汪孔等

英國政府特派來華考察經濟情形之李滋羅斯爵士夫婦、於昨(二十三)晨七時、由英國駐華大使賈德幹、財孔祕書陳炳章、陪同乘京滬快車附掛花車抵京、我國外交部汪兼部長、財政部長孔祥熙、全國經濟委員會祕書長秦汾等、均派代表赴車站歡迎、羅氏下車後、即搭特備汽車馳赴陵園新村財孔別墅休憩、略用晨餐後、即分別拜謁汪院長、孔部長、茲將本日詳情分誌如次、

羅斯今晨乘車抵京時、中英各界、前往車站歡迎者、頗為踴躍、七時花車抵站、各方歡迎代表魚貫登車、羅斯爵士夫婦在車內分別接見、旋下車登孔部長特備汽車、馳赴陵園財孔別墅休憩、記者特赴陵園財孔別墅往訪、探詢渠來華考察目的、及今後行程、羅氏當即接見、記者發表談話如下、「本人此次奉派來華、係因我國政府對中國經濟情形、及財政狀況、頗為注意、特遣來此、作實際調查、一切進行步驟、須與英大使館接洽後、始可決定、本人對於中國近來經濟復興之積極、建設工作之猛進、除極為欣羡外、並深表熱烈同情、故於可能範圍內、我政府將以友邦情誼、予以經濟上之協助、關於中英貿易問題、一俟與中國當局及旅華英國實業界經濟界代表會晤後、當力謀改進、希望兩國共同合作、俾使中國對外貿易、得獲良好改善」

爵士繼稱、本人定昨(二十三)日上午十一時、訪謁財政部長孔祥熙、作普通酬酢、對於中國財政狀況、便中將作概略會談、下午四時、晉見外交部汪兼部長、作到達後首次之拜會、今(二十四)日擬分別訪晤全國經濟委員會祕書長秦汾、實業部長陳公博、會談中國經濟情形、及實業發展實況、在京酬酢畢、即於廿五日晚、或廿六日晨、搭車赴滬、與中外各經濟財政專家、對中國經濟建設實情、將作長期研究、至留華期間、現尚未定、約於數月後、始能啓程返國云、羅抵京、在別墅稍作休息、即於上午十一時許、由賈德幹大使、陪同進城、至高樓門孔邸、訪孔祥熙氏、當由孔親自延見、並有財政部政次鄒琳、常次徐堪、及全國經委會祕書長秦汾三氏、在座陪談、羅斯首向孔氏表示欽慕之意、嗣感謝孔氏之熱誠招待、最後略述此次來華使命、孔氏除祝以旅程平安外、並表示在調查方面、願予以充分之協助、至關於中英經濟具體問題、因羅斯此次係作到達後之首次拜訪、且對於我國一般經濟財政狀況、尚未經一番詳細調查、故今日會晤中、尚未談及、羅斯等一行、在孔邸中約停留一小時之久、始與辭告別、羅斯旋於下午四時、由賈德幹大使、陪同赴鐵部一號官舍、晉謁汪院長、由外部參事譚紹華、充任翻譯、談至五時半始辭出、據悉、羅斯晉謁汪氏、係作到華後首次拜訪、並致敬意、故未談及任何具體問題、羅斯辭出後、即往訪陳公博、顧孟餘、朱家驊、均係普通拜會、八時財長孔祥熙、在私邸宴請羅斯、並邀英大使賈德幹夫婦、羅家倫夫婦、朱家驊、陳公博、徐謨、唐有壬、秦汾、鄒琳、徐堪、曾鎔甫、陳炳章等作陪、席間賓主盡歡而散、汪院長定今(二十四)晚八時、在外交部歡宴羅斯、並邀英大使及我國各部會長官五十餘人作陪、羅斯即定明晚乘車赴滬、俟與各方接洽後、必要時、將再來京云

平津相安未三月 日兵在平又欲尋釁

強住民國學院無異越俎代庖 聲稱校方租約須與日人簽字 校方請外部抗議

北平民國學院、原為民國大學、其校址即醇王府第、辦理已二十餘年、本年六月、因華北事件發生、遂有日人、出而索討民大房租事、曾派日憲兵往校一次、繼而醇府與校方雙方派代表幾度交涉、經有力人之斡旋、意見頗相接近、滿望可以解決、不意據北平二十二日電、是日又有日人持原武彥、率日憲兵入住該校、聲稱校方與醇王府今後租約、須由日人簽字、並有派日人數名、長期住校之要求、頃晤該校在京負責人設、醇府房租事、先後接洽、結果已與醇府議有詳細辦法、今日人突又從中作梗、在要求長期住校、直接

王克敏等 昨謁汪報告

詳陳政整會結束經過 汪頗為嘉慰

前行政院駐平政整會代理委員長王克敏、前(二十二)晨由平抵京、昨(二十三)晨十時、王氏特偕同來之政整會人員湯爾和、周詒春等數人、赴鐵部官邸晉謁汪院長、首由王氏將各員、一一向汪介紹、並詳細報告辦理政務整理委員會結束經過情形、嗣同往各員、亦分別報告、汪氏頗為嘉慰、至十一時許、始相率辭出、王氏並定今晚乘車赴滬、轉往莫干山、訪晤前政整會委員長黃郛、陳述辦理結束經過、

行政院汪院長、於前(二十二)晨十一時、由京乘中航道格拉斯機飛滬、入諾爾醫院繼行定期檢驗復診、事畢當於前晚偕祕書長褚民誼乘十時夜快車返京、昨(二十三)晨七時、到達和平門車站、下車後、逕返鐵部官邸休息

劉鎮華 昨訪褚彭

擬再度謁汪

安徽省政府主席劉鎮華、日前由蕪來京、醫治牙疾、並謁汪院長、報告皖省政情、劉以牙疾稍痊、於昨(二十三)晨十時、赴政院訪晤褚民誼、彭學沛兩氏、晤談皖省政情、一小時始辭出、聞劉擬再度謁汪後、日內即離京返皖、又貴州高等法院院長漆濆、今晨亦訪褚彭、談述黔省近情、

英日記者 赴徐災區視察

(徐州廿三日電)日記者高滬南、及英記者米勒、先後來徐、赴徐北徐東災區視察水況、當局均派員陪同照護、

趙丕廉 昨由平返京

(北平二十三日電)趙丕廉二十三日下午六時五十分、乘平浦通車返京、據談、西公旗糾紛案、中央已派傅作義、鄂奇光調查真相、總期早日和平解決、中央是否另派大員前往調處、須視有無必要、再

朝鮮飛行家 愼鏞項抵京

朝鮮飛行家愼鏞項、偕機師坂田源吾、於昨(二十三)日下午三時二十分、由青島駕機飛抵南京、在明故宮機場降落、各方因於事前未接到來京準確時間、故前往歡迎者、僅航空委員會謝參謀、外交部情報司第四科科長邵毓麟、及明故宮飛行場場長、與駐京日本領事館人員等數人、愼鏞項飛行士等一行下機後、即乘汽車赴鼓樓駐京日本總領事館休息、下午七時、日本總領事須磨、在領事館設宴歡迎愼氏、並柬邀我方人士參加、聞外交部次長唐有壬、定於今(二十四)日中午十二時、在老萬全歡宴愼氏、邀中日兩方人士作陪、愼鏞項飛行士擬於明日在京稍作遊覽、定後「二十五」日上午九時、由京飛滬、

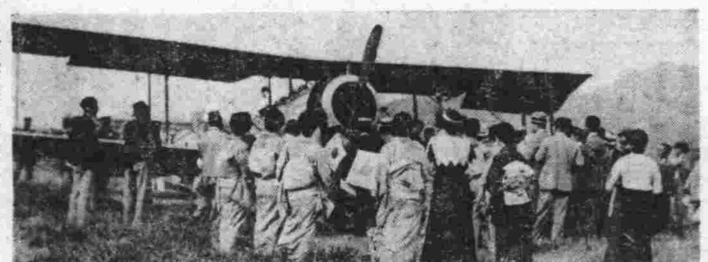

沭境六塘河潰決後 所屬各縣積極搶堵

調警團徵民伕情形甚緊張 封船隻扣汽車交通告斷絕

(徐州二十三日電)六塘河現為黃流入海幹道、洪水浩瀚、奔騰澎湃、雖以新淺之河、難容大量之水、致沭陽、灌雲、漣水、東海各縣、同告危急、茲誌四縣二十三日情形如下、(一)、沭境六塘老堤北岸、周碼頭附近老堤、二十一日夜潰決七十公尺、二十三日三傑莊新堤、受潰水猛沖、塌陷數段、致錢圩各村、同告陸沉、人畜均未及逃出、沭縣官民、無法搶堵、退守柴米河堤、作最後防護、但水勢洶湧、向東瀉注、(二)、灌雲縣長許協揆、以沭境六塘堤潰、水勢下灌、急徵民夫五千名、搶築南堤、並商調稅警團協助、又徵民伕兩萬名、搶護鹽河東岸堤防、藉固鹽區、並封扣鹽河船隻、以備急用、(三)、東海縣府以沭灌黃河氾濫、本境吃緊、特令各區民衆準備一切、並查封民船、停泊新浦張灣、上坊湖東口、趙集及各重要口岸、預備救濟人畜糧食之用、(四)、導淮工程處頃電沭陽稱、該縣地當沭沂之衝、險工遍全縣、防護工作、自較繁重、黃禍未已、來日方長、仍仰繼續努力搶護、以策安全、又沭灌各縣、因忙於搶堵、極度緊張、公路汽車、均被封扣、交通暫告停頓、

(鎮江二十三日電)建設廳息、自中運流量達千四百餘秒立方公尺後、六塘流量隨增、形勢危急、賴沭陽、東海、灌雲等縣長、親率民夫、駐工搶護、得告無虞、乃日前因大潮汛、灌河被潮頂托宜洩不暢、六塘河水位突漲、如柴籓河亦各緊急、致最近六塘河北堤、在揚口附近出險、沭境成災、幸不甚重、現正由沭陽東海灌雲等縣調夫搶堵、並救濟災民、及由導淮入海工程處派工程師指導進行、以期災區不致擴大、

中運水勢仍漲

(清江浦二十三日電)中運水勢仍漲、上游益緊、窯灣水位、已高至二丈七尺、裏運水位亦高、清江閘水位二丈五尺、足證中運水量、除洩六塘外、亦洩入裏運、

(徐州廿三日電)專員公署、廿三日據各縣報告、收容災民人數、邳縣收容四千四百名、銅山兩千名、沛縣二千四百名、豐縣千名、計萬餘人、又專署對各縣振災分三時期、甲、目前為急振期、乙、冬振期、丙、春振期、均擬定計劃、按期實行、

(清江浦二十三日電)黃水分洩入六塘後、水勢頗洶湧、沭陽、灌雲、現趕培邊堤、免再氾濫、淮陰境內各缺口已修竣、並將堤身培高一公尺、現趕辦積土、

殷偕竹下 視察通縣

(北平二十三日電)殷汝耕、二十三日晨八時、偕日駐榆特務機關長竹下、乘車赴通縣視察薊密區公署、定即晚返平、日內將巡視戰區各縣、

(天津二十三日電)津東戰區地帶、毒氛彌漫、唐山等地、染有嗜好商民、頃有投此間戒毒所請求戒除、

(保定二十三日電)全國地政會議冀提案經通過、(一)、全省旗產歸省升科、(二)、省內之各部公產劃歸省有、

(保定二十三日電)冀決實行冬令征工服務辦法、期自十月一日起、三月十一日止、建廳已擬具兩計劃、俟提省例會通過、行、對公務員參加服工辦法、決修清苑縣至一畝泉公路、

土肥原飛熱河 幷將飛張垣考察

此行頗堪注視察準備招待 松井由包飛津

(北平二十三日電)日駐瀋陽特務機關長土肥原、定二十五日由瀋飛熱河、偕承德特務機關長田中中久、同飛張垣考察、察哈爾省當局、準備招待、

(包頭二十三日電)松井二十三日自黑沙陀返包、二十三日晨乘機飛津、

重大匪案 兩起續誌

津　(天津二十三日電)英租界綁票案所獲全案匪犯二十四名、解公安局後、經一度審訊、供與前同、局方二十三日、整理關係文件、定二十四日晨、一併解送沽保安司令部訊辦、

滬　(上海二十三日電)郵局劫案、續經租界捕房緝獲六女一男、聞中有一名經郵局汽車夫指認為正犯、且抄出贓洋一部份、

宋檢閱馮治安部 勗所屬盡忠報國

昨下午分別拜訪各公使 王樹常赴蓉

(北平二十三日電)宋哲元、秦德純、蕭振瀛、二十三日晨八時、赴西苑檢閱三十七師馮治安部、宋訓話、勉以盡忠報國、保護人民、及勤苦耐勞等語、十一時完畢、宋下午拜訪各公使、五時赴吳佩孚歡宴、七時分赴商震及袁良晚宴、宋定二十八日在衛戍部、招待外賓、週後赴察、秦蕭定二十四日下午返察、二十八日前返平、衛戍部二十三日發表劉家鸞、為參謀長、經理處長孫澤生、副官處長劉後卿、原任經理及副官兩處長、調軍分會服務、

(北平二十三日電)日代辦若杉、定二十六日晚七時、歡宴宋哲元、並邀各軍政要人作陪

(西安二十三日電)軍事參議院副院長王樹常、二十一日晚抵省、謁張學良後、即赴蓉轉京就職、

我駐巴總領館 擴充管轄

荷外部表示同意 即將發給許可狀

我國駐巴達維亞總領事館、指揮監督駐荷屬東印度各領館事務、及管轄區域擴充、至於荷印全境兩事、外交部會於去年電令駐荷使館、照會荷外部、並轉達荷印總督查照、經駐荷金問泗公使數度向荷外部接洽、荷方已表示同意、關於擴充管轄範圍、亦經於照會中提及、聞荷政府即將發給准許狀、外交部近已飭駐巴總領事館遵照、

浙保甲即將辦竣

惟杭市情形特殊尚未舉辦 黃紹雄由滬返杭

(杭州念三日電)浙全省各縣保甲、月底可完全辦竣、惟杭市以情形特殊、尚未舉辦、

(杭州二十三日電)浙本年各縣秋繭、日來經譚熙鴻赴各地視察、結果以吳興、諸暨、臨安、蕭山等縣繭質較佳、一般因受數日前天時熱悶、及驟冷影響、僅有七分收成、約可收鮮繭七萬擔左右云、

(上海二十三日電)黃紹雄二十三日午、乘自備汽車循滬杭公路返杭、

隴海路 加車出軌 死傷未詳

(洛陽二十三日電)隴海路西上加點車、二十二日夜、在洛西張茅站附近出軌、兵車六輛、跌入數十丈之深溝中、死傷損失未詳、

(鄭州二十三日電)隴海路西上加車在張茅站出軌、機車及兵車五輛、倒於溝內、死傷各二百餘人、路局將出軌車輛、設法開通、快車照常通行、

已納統稅貨品 不得再另征捐稅

察食鹽救國捐准再征一年

財部以四川省統稅、業已開辦、嗣後運銷該省統稅貨品、應一律完稅起運、並已咨請川省府、對於完納統稅之銷川貨品、不得再征其他捐稅、一面令飭關務署、轉知各海關免征此項貨物之轉口稅、

財政部以察哈爾省政府附征食鹽救國捐、曾咨請取銷、嗣因該省縷陳財政困難、業經姑准展期一年、俾資挹注、惟該省建設廳所征土鹽港灘租事務、須剋日移交該省鹽務機關辦理、

國民政府命令
九月念三日

國民政府昨（念三）日命令

㈠陸軍第十八軍副軍長羅卓英、另有任用、羅卓英、應免本職、此令、㈡派陸軍中將羅卓英、爲陸軍第十八軍軍長、此令、㈢任命任鴻雋、試署國立四川大學校長、此令、㈣任命孫國封、爲教育部督學、此令、㈤任命葛敬楠、爲內政部統計司司長、此令、㈥軍政部總務廳文書科科長陳洪、另候任用、陳洪應免本職、此令、㈦行政院院長汪兆銘呈、請任命陳成枝、張士新、鄒月初、曹得勝、吳超、陳勳、李元亨、李錦、張效梅等九員、爲陸軍步兵上尉、張雲岫、李胤唐、周正卿、李文綺、毛乾光、黃衍猷、張夢堯、劉椿和、張弘鈞、張躍等十員、爲陸軍步兵中尉、王占臣爲陸軍工兵中尉、陳國相、陳品法、李連生、劉祥圃、趙鳴崗、曾觀漢、張曜廷、李慶麟、孫尊垒、陳華庭等十員、爲陸軍步兵少尉、應照准、此令、㈧行政院院長汪兆銘呈、請任命李忠武、劉子良、李正賢、張輪卿、李自福、李治華等六員、爲陸軍步兵上尉、陳俊傑、趙義、劉靜、劉鎮起、張賀卿、楊玉龍、周鳳銘等七員、爲陸軍步兵中尉、李振卿、爲陸軍工兵中尉、葉崇光、爲陸軍通信兵中尉、趙得盛、周鳳祿、陳宏斌、趙善政、徐林榮等五員、爲陸軍步兵少尉、應照准、此令、㈨行政院院長汪兆銘呈、請任命李雋、馬均、蔣焱、王岐周、劉經華、黃伯雄、李浚、黃向羹、陳國亮、王洪德、劉克堅、李愛堂、陳榮霞等十三員、爲陸軍步兵上尉、張異、楊鳴岐、李德懷等三員、爲陸軍工兵上尉、陳奇材、王祝華、楊興隆、李懋春、李愼、朱炳、楊章、楊子鑫、何焱、劉成、劉敬初、劉昌順、高右文、王煥然、陳光輝、趙榮亭、李樹仙、徐誠、陳篤先、彭超等二十員、爲陸軍步兵中尉、任忠、爲陸軍砲兵中尉、黃超人、爲陸軍通信兵中尉、張乂新、歐陽煦、趙庭玉、張則成、劉炳權、張略、朱紫霞、劉濱、張德信、王華山、陳梯雲、徐文斌、李標山、張志鵠、鄭成彰、王剛山、馬獄國、李明軒、高樹楠、薛宜書、王曲星、陳昆梧、楊創興、劉邁彬、宋得盛、王光熙等二十六員、爲陸軍步兵少尉、李雲風、劉之斌等二員、爲陸軍砲兵少尉、李方春爲陸軍工兵少尉、張玉青、王忠文等二員、爲陸軍通信兵少尉、應照准、此令㈩行政院院長汪兆銘呈、請任命周楚一、鄭炳、張郎清、李奇、楊少峯、林建中、王建中、楊蕃、馬龍海、劉漢坤、陳雲山、楊軼傑、李茂存、李福堂等十四員、爲陸軍步兵上尉、陳海松爲陸軍騎兵上尉、彭碧雲、孟建武、胡鑑、王彥深、高貴起、鄭文伯、方鍼、饒振武、劉曙光、彭翰元、王峻嶺等十一員、爲陸軍步兵中尉、李士珍、劉勳閣、李卓亭、張靖忠、高丕恒、李子鳴、周煥章、張起鳳、胡陸明、黃裕興、方炳耀、易知凡、劉賓、費寅清等十四員、爲陸軍步兵少尉、王治綏爲陸軍砲兵少尉、胡定球、爲陸軍工兵少尉、應照准、此令⑪行政院院長汪兆銘呈、請任命高鑑平、李建國、周之德、周春蛙、吳融、李學淵、王謨、王石麟、王燮陽等九員、爲陸軍步兵上尉、楊映波、爲陸軍通信兵上尉、陳舜卿、王蔭堂、胡育民、王鑑三、郭世乾、張禎榮、黃中一、李樹濱、黃松鶴、金龍飛等十員、爲陸軍步兵中尉、王佐勳、張懷英、張式英、王之煜、徐克弼、王一中等六員、爲陸軍步兵少尉、朱子壽、爲陸軍工兵少尉、趙巨濤、張步武等二員、爲陸軍通信兵少尉、應照准、此令、

林主席電賀墨西哥國慶
墨總統覆電伸謝

本月十六日爲墨西哥共和國國慶紀念日、國府林主席、特電墨總統卡德那氏致賀、茲接卡氏復電伸謝、爰將雙方來往電文、譯誌於下、

林主席賀電

大墨西哥共和國大總統卡德那閣下、欣逢貴國國慶良辰、本主席謹掬誠恭祝國運昌隆、百福備臻、林森、

墨總統謝電

大中華民國國民政府主席林先生閣下、本國國慶、辱承寵賀、謹向貴主席敬致謝忱、大墨西哥國大總統卡德那、

創新難　守成亦不易
居正昨在中樞紀念週報告

中央黨部、國民政府、於昨（二十三）日上午九時、聯合舉行總理紀念週、出席中央委員葉楚傖、居正、洪陸東、李宗黃、及國府林主席、各處局長官魏懷、呂超、陳其采、周仲良、聞亦有、陳訓泳、毛仲芳、高凌百、暨黨部全體工作人員、共約六百人、由常委葉楚傖主席、領導行禮如儀後、即由居委員正報告、題爲「創新難守成亦不易」、至九時三十分詞畢散會、茲將居氏原詞探錄如下、

主席、各位同志、全國司法會議、已於上星期五宣告閉會了、此次會議、各會員日夜努力、對於各項議案、無不縝密的研討、故會議時期雖短、而結果甚佳、所有議決各案、除逐日在報紙披露者外、將來另編製報告書、供國人探索、這裏不再細述了、祇是兄弟參與此次會議之後、却也積了些感想、竊願於此就正於諸同志、兄弟常想、以爲一種會議的真實價值、究竟何在、我想最要在各議案的是否見諸實行、而議案的是否見諸實行、當在議案之本身、與其奉行者、有否有實行之可能性與決心爲斷、前者是創立制度之難、後者則是奉行者守成之不易、何以言創制之難呢、大凡一種制度的創作、不是憑空而來的、或任意撰造的、至少它非要適應此一時代、此一社會的進行程序、而爲之對症立方、因爲一種制度、是與社會現象互相聯系的、在互相聯系之中、有時可以互保均衡、有時亦可以互相矛盾、均衡的表現、是停滯、是和平、矛盾的暴發、則爲進行、爲革命、也可以說矛盾而後動搖、動搖而後革命、我們對於一種制度、改進、須要按着這種程序去創作、去更新、使一個國家的制度、能適合此一環境的需要、於是此制度、乃成爲良善的可行的、但到把制度創立起來了以後、便要有守成的功夫、沒有守成、也許這制度仍是白費、何以謂之守成呢、這並非通常所謂保守的意思、而是奉行者、要能遵守既成的規制法度、不避煩難、不圖敷衍、立下決心、忠於職守、所以制度的行使、在乎奉行者之決心如何、往往有良法美意、如不得其人、其用仍等於無制度、歷來國家政治上的缺憾、大率在此、中國現在實在不患創新者之不多、而在守成者之不力、我們果能從此立下決心、在守成方面、痛下功夫、則一切力量、由此而生、一切成效、由此而見、總理說、「夫國者人之積也、人心口之器也、而國事者、一人羣心理之現象也、是故政治之隆汚、繫乎人心之振靡、吾心信其可行、則移山塡海之難、終有成功之日、吾心信其不可行、則反掌折枝之易、亦無收效之期也、」我們不能不佩服這幾句話的意思的堅定、而豈僅止令我輩肅然起敬而已、

西蓉線明日開航
班期票價已規定
每週對開兩次票價均減低
巨型機飛陝趕修漢中機場

西安至成都間新闢之西蓉航空線、經歐亞航空公司試航成功後、一切設備事宜、均已佈置就緒、西蓉兩站之成立、沿途電台之架設、業經先後竣事、惟因漢中機場過小、擴修需時、遂致開航日期、遲遲未能決定、近公司方面、迭奉蔣委員長之電飭、及交通部朱部長一再催令、着速提前開航、以便川陝交通、並經李總經理景、面謁蔣委員長、朱部長、請示辦法後、當決定本月二十五日、先行開航飛行、在漢中機場未修竣前、暫不降落、其飛行航程、較前益臻迅速、僅以八小時之時間、由滬經陝飛達成都、開始陝蓉線之聯運、蓋西蓉綫飛航之機、爲公司方面由德國新來之容克斯號巨型機、可容十四人、飛行之速打破已往紀錄、如西安至漢中間、越秦嶺、途關山、僅需四十分鐘、至成都間、亦不過三小時之航程、便利川陝交通、極非淺鮮、據公司消息、此架巨型機、暫充西蓉飛航之用、定每星期二五兩日、由滬飛陝轉蓉、每星期三六兩日、由蓉飛陝轉滬、歷經漢中、西安、鄭州、南京等處、在一日內通達蓉滬、一俟公司在德訂購之巨型機兩架運輸至滬時、歐亞公司各航綫、均可以巨型機分配應用、班次之增加、飛行之更速、當在意料所及、公司方面因巨型機飛航、飛航時間較前縮短、並爲優待乘客起見、對各線乘客價目、均經盡量減低、西蓉間定價尤爲克己、西安至漢中、票價爲八十元、西安至成都僅爲二百元、西安至其他各處、亦經一再落減、其予航客便利、實多多也、茲將西蓉開航時間、及價格、以及西安至各處票價減低之數目、照誌如次、以饗關懷航空運輸者、（一）上行航、每星期二五兩日上午六時三十分、由滬起飛、七時四十五分抵京、八時由京開、十時四十分抵鄭州、十時五十分自鄭開、下午一時二十分抵西安、二時由西安南飛、三時抵漢中、三時十分由漢起飛、五時抵成都、（二）下行航、每星期三六兩日由蓉飛陝轉滬、其時間上行略同、（三）西蓉線乘客價目、西安至漢中、每客票價八十元、西安至成都、每客二百元、並規定每客行李各帶十五公斤、（四）西安至其他各處票價之減低、西安至鄭州六十元、至南京一百二十元、至上海一百二十五元、至寧夏三百一十元、至蘭州一百七十元、至包頭四百四十元、至北平一百二十元、至漢口一百一十元、至長沙一百五十元、至廣州二百七十元、均自本月二十五日開始實行、又西蓉線二十五日開航之巨型機昨由滬過京飛陝、

（上海二十三日電）中國航空公司董事會、決定訂購十風式大寨可斯機多架、爲明年擴充業務之計劃、此項新機、將配備於滬粵線、期以六小時完畢其航程、

設邊疆法院
在進行中
覃振在滬談話

（上海二十三日電）覃振語人、此次司法會議、結果極佳、中國法律學會、正式成立後、各地分會、將繼續從事組織、大會議決各案、現正整理、分別施行、設立邊疆法院、亦正進行中、至勵行緩刑、當由司法部、分令各省施行、

黃河堵口近情
孔祥榕抵京報告
并請示此後防汛計劃

黃河水利委員會副委員長孔祥榕、於前（二十二）晚由濟抵京、昨（二十三）晨至全國經濟委員會、向秦祕書長報告黃河最近堵口工程進行情形、及冀魯豫防汛督察工作概況、歷約一時許辭出、十一時往謁財政部長孔祥熙、陳黃河堵口近狀、并請示防汛計劃、孔部長對黃水防工實情、垂詢甚詳、並囑加緊工作、茲悉孔氏定今（二十四）晚返魯、主持堵口事宜、

兩省官民　均在期待堵口

（又訊）黃河決口、禍及蘇魯兩省、三十餘縣、數百人民、同蒙浩劫、災情慘重、空前未有、兩省官民、均在期待堵口工程、早日實現、中央已責成魯省府負責主持、令黃河水利會、盡力在工程上之協助、現黃河水利會代理委員長孔祥榕、昨日由董莊朱口勘察歸來、即將施工、於二十二日午過徐赴京、與記者談堵口運輸、及建築堤埽詳細情形如次、

朱口險工

誠極危險、因大溜斜注傾撞、沿堤二百丈長、故被水淘刷、新做護堤埽段、時驚時廂、備感困難、幸河務局張局長連中、督防處視察長朱安及沈蘇等、不分晝夜、督保兵夫搶護、督察三省河防處、復由貫台運繩二千條、接濟搁廂埽段、荷澤縣長、趕送楷料、近又由督防處黃河水利委員會、再接濟一萬元、以濟急需、幸已暫告搶護平穩、刻正在趕做埽段、如廂靠埽、

幫寬堤身　以期鞏固

（孔氏）於朱口搶護平穩後、復至董莊兩岸、連日巡查履勘、所有江蘇堤第十堤以上各埽埽頭、多有黃水大溜、但埽頭前均須加拋石料、增加挑溜力量、兼保護堤身、經余與張局長沿埽查勘、估計約需石料、最少五百市方、已催蘭封加緊運石到工、儘先應用、俾挑溜沖刷黃岸、使水溜

多入正河

一面由江蘇堤第十埽後起、已勘定堤線、沿江蘇埽後延長築新堤、并沿新堤加築挑北小石堤截道、更挑水溜光移、導入正河、增加正河流量、減少口門潰水、現大溜順江蘇堤流至李升屯民埝前、即現定爲堵口東壩、壩基地點、一部份流入正流約三成、一部分流入口門約七成、即潰水也、故沿江蘇埽延長築埽、挑水流入正河、實有必要、除催運石到工、一面先築土堤部份、俟石隨到隨做、護沿及挑水小石埽、期於最短時間、減少潰水、而救濟災區、一星期左右、即可興工、

引河工程

須視察流勢、以方能確定、河頭地點、免挖而再淤、或挑挖而不能暢行、按照堵口原則、引河與堵口工程之時間、與失地點均有極大關係、若理想上以爲一經挖有引河、大溜即可暢流而下、口門立時減輕流量、（或變成旱口門、而即時可以堵合之容易也、蓋引河一須防淤塞、一須防不能過水而廢置無用、故須特加填塞也、

爲今之計

魯省堵口委員會、有見於此、已積極進行、於運輸石料、提築江蘇埽後、挑水歸入正河、減少潰水外流、以救濟災區之工作云、又聞孔氏到京報告後、即回汴垣、約一星期左右、轉往口門、視察一切工程之進行、并往魯省再度商洽、以利進行堵口云、（又訊）此次堵口運輸、最爲困難、其蘭封至東埽頭爲陸運、現已鋪成輕便路軌一道、近又加添一道、正在趕鋪中、其鐵軌斗車、係由山東及徐州並鎮江運來、加入貫台舊存者合成、又征僱大車千輛、船隻四百餘艘、均集中於東埽頭、亦可見運輸之困難也、

軍政部將發給
退役俸及贍養金
保障官佐生活以資努力職守
給與規則已訂定

軍政部爲獎勵陸軍官佐及保障其生活、以資努力職守起見、特訂定「陸軍官佐退役俸及贍養金給與規則」、呈准頒布施行、凡軍佐退役或服務在二十年以上者、均按照官階給與之、記者茲覓誌該規則原文如下、第一條、陸軍官佐照服役條例、由現役退爲備役、暨由現役滿服役限齡而除役或殘廢除役者、依照本規則核給退役俸、或贍養金、第二條、軍官佐之退役俸、分甲乙兩等、約爲現役官俸四分之一、其定額如附表、第三條、軍官佐退役俸之階級、依照其退役時官階、備役中晉任官階者、自晉任起、依照其晉任之官階、第四條、軍官佐給與退役俸之限期與其在現役中之實職、軍資相同、甲等退役俸給、與期滿時、如未屆除役者、續給乙等退役俸、至除役時止、第五條、退役俸給與期滿後、倘有合乎下列各款之一者、得再繼續核給贍養金、（一）、在現役中服實職滿二十年以上、退役俸滿期時、年齡已滿六十歲以上者、（二）由現役或備役中因公而殘廢除役者、第六條、贍養金額與乙等退役俸同、第七條、給與至終身止、第八條、軍官佐有下列各款之一者、停給退役俸或贍養金、（一）在現役期間、由停役例退、或備役尚未屆役者、（二）在備役期間停役者、（三）違久停除役、刑事除役、或名除役、失籍除役、或死亡者、（四）在限齡除役後、受領退役俸及贍養金期間、而犯罪失籍及死亡者、右一二兩款、至回應召時、再核給退役俸、第九條、退役俸及贍養金之支給細則另定之、第十條、本規則施行日期、另以命令定之、

護班返藏專使
誠允下月赴西甯
入藏確期晤班禪後再定
留藏久暫現時不能預決

國府令派護送西陲宣化使班禪返藏專使誠允、昨（二十三）日向記者談稱、「班禪大師、原定下月初旬由青啓程返藏、現因班氏西行經費、僅領得二十萬元、護送專使部份、經費、亦未具領、故行期目前尚未能確定、但至遲不出下月、必定成行、本人擬下月初先乘車至西安、再改乘飛機赴西甯、然後與班禪大師商定行期、離青赴藏、此行計由西甯至拉薩、所過均高山峻嶺、拔海萬尺以上、終年積雪不消、步行須八十餘日始達、班禪大師、僅率少數衛隊同行、以策途中安全、外傳將帶軍隊若干前往說、絕非確實、本人留藏久暫、現尚不能確定、將來擬遶海道東返」、

公務員扣薪助賑
財部擬收捐辦法
孔部長提請政院會討論
捐薪總額在百萬元以上

中央前爲救濟江河災情、曾決定中央公務員助賑辦法、凡中央公務員、月支薪俸在五十元以上者、概照本年度九月份薪額扣捐半個月、在五十四元以下者、由主管機關規定辦法、酌量捐助、現悉財部以九月份行將屆終、此項捐薪、承應收集、爰經擬具收捐實施辦法、由孔部長提請本週行政院院會討論、聞中央各機關經費來源、原分三種、（一）由財部直接支付者、（二）由收入機關撥支者、（三）由本機關收入內坐支者、在孔氏提案內所定辦法、關於此項捐薪之收集、不論其機關經費來源如何、均應由財部國庫司經理、以資統一、而利賑務、至此項薪捐助賑總額、因各機關公務員人數既待查報、而月薪在五十五元以上者、在五十四元以下者之捐薪辦法、又係由各機關各自酌定、故現時尚無精確統計、惟另據熟悉財政界情形者消息、此項捐薪助賑總額、至少當在百萬元以上云、

西康建省委員
大部已到職
建設計劃業經擬定
劉文輝返雅後進行

（重慶二十三日電）川康軍總部代表冉紹承、二十三日由蓉來渝、據談、西康建省會各委員、大部已到職、內部分民、財、教、建、四科、由韓文畦爲祕書長、段升階長民政、劉法成長財政、張鑄熙長教育、劉丹五長建設、至一切建設計劃、已擬定草案、俟劉文輝返雅、即着手進行、其中以劃界築路爲最要工作、次爲推行義教、統一漢夷語言文字、編練保甲等項、現康境已無匪蹤、川康軍現在丹道等處、嚴密佈防、湘軍在康濾一帶、兵力亦極雄厚、

荷公使
訪馬市長

荷蘭駐華公使傅思德、昨（二十三）日下午四時、偕祕書魏德、及包斯二人、前往市府、訪問市長馬超俊、係到任後照例訪問、馬市長將於日內回拜、

日報索引

第三卷　第四期

民國二十四年九月十五日出版

目次

一、二十四年七月份日報索引分類表
二、二十四年七月份日報分類索引
　（一）社會類
　（二）政治類
　（三）經濟類
　（四）交通類
　（五）教育類
　（六）學術類
三、二十四年七月份日報著者索引

編輯主旨

日報記載現代社會，政治，經濟，國際，教育各問題，均爲我人研究之對象，惟以頭緒紛紜，恆苦散漫，難以稽考，縱有剪貼，亦覺浩繁。本刊將在日報上各項問題，分門別類，編成條理分明之系統史料，極便於研究社會時事諸問題者之參攷。本索引取材之日報凡十餘種，計上海申報，新聞報，時事新報，晨報，南京中央日報，漢口武漢日報，西京西京日報，天津大公報，北平北平晨報，廣州民國日報，香港工商日報，及南洋星洲日報等。內容豐富，編法新穎，誠爲學術界無上之工具刊物也。

本刊近更求便利讀者檢閱及減輕書價擔負，除仍繼續出版合訂本外，並編印分類小冊，計（一）社會類，（二）政治，軍事，國際，法律類，（三）經濟類，（四）交通類，（五）教育類，（六）學術自然類六種，定價低廉，每冊只一角，少僅數分，隨讀者之需要自由選購，便孰甚焉。

總發行處　中山文化教育館發行處　南京中山門外體育場路

總代售處　上海雜誌公司　上海四馬路三二四號

價格　每月一冊每冊五角全年五元五角　每月十五日發行　預定全年八折優待（九月底截止）

狐臭者救星

寶星　湯森氏　商標

美容奇藥

皮膚白色素

此藥含純粹乳料有移醜成美之奇功凡患皮膚粗糙面容黃黑瘡痕縐紋等不美症搽之潔白如玉●每瓶一元

立止狐臭藥水

腋下狐臭先天遺傳天愈熱臭氣愈甚且能傳染兒女實爲人生大恨本公司首創發明此藥專治狐臭功効如神凡患此症者腋毛多黃毛孔有垢凝不能去一搽此藥黃毛立變黑色臭氣頓消淸潔異常謝函均稱藥到病除永不復發●每瓶大洋一元

內服美容藥

面部氣色油暗黃黑瘢痕酒糟紛刺雀斑黑痣鼻赤粗縐紅白瘢瘋等症服之均能消滅誠移醜成美之聖藥●每瓶二元

愈斑光面水

斑有雀斑母斑汗斑之別發於皮膚顏面實爲美容上之大障凝此水專祛各斑兼除一切瘡痕搽之即退●每瓶一元

面皰藥水

少年男女面部每患面皰酒刺瘋糟赤鼻有損美觀此藥專治上述各症營養皮膚搽之靈驗異常●每瓶一元

拔毛靈藥

此藥能拔鬚髭毫毛將藥塗於毛根五分鐘即能自然脫落並無痕跡痛苦如欲復生搽生毛藥水即生●每瓶一元

生毛髮藥水

此藥發達血液營養毛孔凡病後產後血虛血枯禿去鬚眉頭髮搽之立能重生且永無再禿之處●每瓶一元

南京總經理　中美大藥房　地址中華路府東街

上海總發行　二馬路雲南路西首　寶羅製藥公司

南京市土地局核准土地登記公布欄

二四年九月廿三日核准

宋尹氏（中華路三七八號）他項權利登記顧良祥（後宰門）市土地局（後宰門）東一救火會（楊公井）秦慧伽（江蘇路四五號）他項權利登記中國銀行上海銀行新華銀行（江蘇路四五號）萬華光（建鄴路二九號）金珍發金珍財（鼎新橋五號七號）王炳祥等（天主堂後街一七九號）他項權利登記孫廣臣（天主堂後街一七九號）王炳祥等（天主堂後街）劉既濮（頤和路十一號）劉長庚等（義興巷六一號）張家駿（大石壩街一〇二號）汪鑑鍾等（昇州路一八七號）劉祥生（長樂路三五九號）麥乂光等（長樂路一六一號）桑夢漁（水倉巷十三號）楞嚴氏（小彩霞街十三號）饒明遠（弓箭坊六號）馬洪舒等（東牌樓一四九號）卜興鈺（長樂路二〇[illegible]號三〇三號一〇五號）連壽泉等（貢院東街四號）章雨村等（大彩霞街五二號）關義銀（建康路三一一號）金相文金相章（鼎新樓九號）孫大海孫西海（建鄴路）陳朝相（小砂珠巷二一號）周瑞庭（倉巷一二六號）[illegible]華庭（漢西門一號）王德有等（三芽宮後一五九號）王德才（天主堂後街十二號）他項權利登記曹樹森（天主堂後街十三號）吳子純（昇州路[illegible]〇五號）潘銘新（珞珈路十一號）他項權利登記上海銀行中國銀行新華銀行（珞珈路十一號）甘符階（倉巷橋二號五號七號）林士模（小倉山永慶巷）陳兆鱗（貢院東街二號）他項權利登記孫恆宇（貢院東街二號）李毓華（瞻園路一三五號）端木仲武等（大全福巷十二號）劉廣久劉廣釆（雙塘一號）葉爾觀（小砂珠巷十七號）邵壽林（小砂珠巷二一號）丞發全（小砂珠巷十三號）馬漢臣（小砂珠巷十一號）李金鳳（東門街十一號）韓金鐘（洪武路一六二號）南京浙江興業銀行（中山路新街口北）崇善堂（桃葉渡十九號）馬德安（小砂珠巷二十二號）張文貴（小砂珠巷十二號）皋蔚之等（施家巷二八號）劉永祚（七家灣九五號）見瑞卿（中華路二九號）張李輝（中央路三八八號）王耀光（黃鸝巷）丁德元（漢西門大街三號）隆筱龍（黃泥巷五一號五二號）陳同才陳同亮（禮拜寺後巷九號）他項權利登記馬明德（禮拜寺後巷九號）周鴻壽（石鼓路一七九號二八一號）清真寺（內橋灣十一至二十一號）楊明遠楊明洪（望鶴樓三號）吳宗源（小砂珠巷二十號）王元興（內橋灣八十號秘莊街八二號）周啓榮等（中正路四一二號）謝董氏小荷花巷十號）于堦德（地藏菴二六號）張承基等（陳家牌坊二二號高崗里二八號）朱良鈞等（中華路四六五號四六七號）王子楙（柳葉街十九號）

南京市政府公報
第一五五期出版

南京市政府公報第一五五期出版本公報容編內制計分會議法規委令公牘報告統計特載附錄各欄材料豐富編輯新穎每月出版一期現第一五五期業已出版定價每本大洋一角本市開明圖書教育用品社及正中書局均有代售如欲定閱請向市政府祕書處編譯股接洽可也

和平之途仍滿佈荊棘

義國提出要求四項

(一)亞應以土地一幅割讓義國俾使義屬伊里特里及索馬利蘭兩殖民地得以連成片同時亞京以東之地亦應割予義國者(二)亞可在義國殖民地內得一海口以為補償(三)亞必須全部解除武裝(四)亞維持治安必需之警隊必須受義國之節制

五國會不能接受

(羅馬二十三日國民海通電)意大利雖已拒絕五國委員會之建議、但由英國海軍集中地中海造成之緊張空氣、則已較為和緩、此間對倫敦所發英艦行動、不與任何制裁辦法相關之宣言極感滿意、以是意阿爭端有立即波及歐洲之危懼、似已暫時冰消、同時羅馬巴黎與倫敦間之外交談判、現仍繼續進行、各方盼望設使國聯不能澄清目前時局、則將由新三強會議達此目的、而此項會議墨索里尼本人亦將親臨參加也、本日意國報紙之論調、尤其是對英態度業已轉趨溫和、僅就主觀方面批評五國委員會之建議而已云

(日內瓦二十三日國民海通電)國聯五國委員會、今晨開會決定今後進行辦法、當經議決明日重行集議、草擬呈送國聯行政院之報告、申述該委員會調解談判失敗之經過、據此間政界傳出消息、意大利代表阿樂錫、已將墨索里尼首相之提議、轉送五國委員會主席瑪達里加、但該委員會認為不能接受其建議、內容如次、(一)阿比西尼亞、應以土地一幅割讓意國、俾使意屬伊里特里亞及索馬利蘭兩殖民地得以連成片、同時阿京以東之地亦應割予意國、(二)阿比西尼亞可在意國殖民地內得一海口、以為補償、但須受意國之監督、(三)阿比西尼亞必須全部解除武裝、(四)阿比西尼亞維持治安、必需之警隊、必須受意國之節制、

(日內瓦二十三日國民海通電)意大利首席代表阿樂錫、昨日午後以該國政府對國聯五國委員會建議案之正式答應、送交該會主席瑪達里加、復文內容現雖未經宣佈、但據消息靈通方面確稱、阿樂錫於面交復文時所發之聲明、係表示可以繼續舉行談判、相信阿氏宣言係欲引誘五國委員會本日開會時、可以自動請求墨索里尼宣佈意國在阿比西尼亞之要求、在阿氏會晤瑪達里加之際、意國代表團代表羅哥則與英法兩國代表團分別接洽、同時並另派代表一人往訪波蘭代表、聞此項會商之目的、係以意國復文及阿樂錫之宣言、分別通知各代表團云、

巴黎傳來訊息

爭端新談判基礎

較義拒絕五國會建議時樂觀
但仍懷疑和平解決希望可靠

英認時局轉佳

(巴黎二十三日國民海通電)此間報界、對時局之見解、較之意大利內閣正式宣佈反對國聯建議時稍覺樂觀、但仍懷疑和平解決意阿爭端之最後希望是否可靠、巴黎晨報外交記者宣稱、意大利之答復實際上可以視為一種「對案」、惟此字尚未有人提及耳、該報預料談判必將繼續進行、但不信意國要求可為五國委員會及國聯行政院所接受、小巴黎人報駐國聯特派記者、亦懼意大利所提要求與英國準備讓步之距離現猶太遠、該報確稱、國聯方面相信如將談判宕延至一定時期以外、實無裨益、甚有認為五國委員會之建議、業已超出適當之程度者、日報警告讀者、勿對新局勢過分樂觀、該報宣稱、現可聲明者、即與意國進行談判已有可能、而在以前即此渺茫之可能性亦成問題云、法國半官通信社羅馬通信員透露消息數點、據意國方面之見解、此乃可作新談判之基礎者、(一)阿比西尼亞本部、與阿比西尼亞征服領土之間、應加區別、因意大利所要求者、僅屬第二種土地而已、(二)阿比西尼亞之解除武裝、應有保障、但此事必須在意大利控制之下、始有可能、(三)阿比西尼亞不應予以通海出路、因如得海口、則將使阿國裁軍成為事實上之不可能、關於此層據該記者宣稱、意大利曾於一九三一年拒絕阿國由伊里特里亞出海之要求、故不能容認任何其他國家在其屬地以內給予通海要道、(四)英法意三國協定所許予意大利之領土劃讓、應在今後談判中加以考慮、因以前歷次會議均未提及也云、

(巴黎二十二日哈瓦斯電)時報評論義內閣、昨日所發表之公報謂、此項公報並不能指一般人之希望、使亞比西尼亞問題之公允解決、獲得順利之進展、然僅就此項公報之形式而論、則吾人可以相信義政府之決定、並未關閉和平解決之門戶、義政府及輿論已逐漸轉變其原來之立場、而此種轉變對於義亞爭端之和平公允解決、實大有便利、倘能賡續此種趨向、繼續進展、則數日後、或竟能成立協定、亦未可知、總之自義內閣公報發表之後、吾人對於避免武力衝突之希望、殊不應加以放棄云、

(倫敦二十三日路透電)英國各晨報、對於義政府公報、即拒絕五人特委會建議者之措詞、及其批評解決辦法之言論、認為乃時局轉佳之象、據每日電聞云、義相墨索里尼最低要求、包括下列四項、(一)割讓義國之土地須視建議者為多、(二)亞國通海之出路、必須經過以里特里亞、(三)亞國陸軍必須解除武裝、而由義國改編之、(四)須以充分土地、劃讓義國、使以里特里亞得與義屬索馬利蘭相銜接、每日電聞主張、取忍耐政策以對義、謂國聯行政院與大會採取之堅強態度、已在羅馬發生顯然有力之印象、而英海軍集中於地中海、使此印象愈臻深刻云、泰晤士報稱、義國公報中唯一新的而又極可歡迎的特點、為羅馬似不復否認國聯努力用和平方法調解兩會員國間爭議之權、就其他各種徵象觀之、和平之門尚未全閉云、每日驛報亦稱談判之門、現仍開啓、但若義國以為先以若干星期之威嚇、繼以最後五分鐘之要求、可使五人特委會及國聯行政院在原則上、有所讓步、而予義國以較優之提供、則義國未免自絕矣云、每日郵報謂、風雨將過、而國聯將作新努力以迎合義相之要求、此為可歡迎之徵象云、

亞代表稱奉令

接受小組會建議

義代表阿洛錫向小組會主席
宣讀義相電文分析批評建議

義仍運兵東非

(日內瓦二十三日哈瓦斯電)亞代表哈華利亞德、頃向哈瓦斯社記者宣稱、謂頃接本國政府訓令、囑余接受五國小組委員會所提、關於解決義亞爭端之建議案、并依照該委員會之主張、願以該建議案作為談判基礎、吾人茲願就該建議案之實施方法、加以討論云、

(日內瓦二十二日哈瓦斯電)聞本日義代表阿洛錫、曾向五國小組委員會主席西班牙代表馬達里加宣讀義相電文、就中對於五國小組委員會之建議、加以分析及批評、此項電文之大綱、當由馬達里加筆錄、俾於明日小組委員會開會時提出報告、同時義代表維名則向英不管部艾登、土耳其外長魯舒第、及法代表霍閣且作同樣之陳述、未幾艾登即與馬達里加會商、馬氏又與國聯大會主席貝奈斯會商、法總理兼外長賴伐爾則於明晨可抵日內瓦、至明日五國小組委員會開會、時間則尚未決定、聞義代表所提出之意見、特別注重領土割讓、而於義屬以里特里亞與義屬索馬利蘭兩地連接之一層、則尤認為必要、明日小組委員會開會時、大約將先行討論是否可將該委員會建議之範圍加以擴充云、

(日內哈二十二日路透電)義代表阿洛錫與五人特委會主席馬特里加今晨之談話、極為此間人士所重視、聞阿洛錫宣讀義政府來文、而馬氏紀錄之、送各特委傳觀、聞義國來文對於特委會所提議各點、加以討論、以表示其所認為不充分及可反對之處、首言義國參加改組、亞國行政及警定疆域事、義國對於特委會所擬解除亞國各部落武裝、及取締軍火貿易之辦法、認為不能滿意、義國且不贊成以通海之路給予亞國、義政府現已公然出場、評論特委會提議之詳則、衆視此事甚關重要、雖義國與特委會之立場、彼此現猶相距甚遠、但既成磋議問題、則自有成立一種協定之希望、

(巴黎二十二日國民海通電)意大利駐日內瓦代表團、將五國委員會建議書送呈該國閣員會議、並附以特別口頭說明之事實、其用意雖未宣佈、但此間對之、認為此乃談判猶可繼續之象徵、現意國雖已正式拒絕該委員會之建議、但此間相信意國代表團業已奉到訓令、得在對意國領土要求給予較廣範圍之基礎上再圖進行討論、阿洛錫與瑪達里加之談論、即可視為意國正式承認、五國委員會權職之表示、惟各方仍慮意大利之要求、終難予以滿足云、

(那不勒斯二十二日路透電)義國現仍遣兵赴非、那不勒斯大類一永久之軍營、上星期有運船五艘、載兵六千餘人、並裝有載重汽車、騾馬砲隊、及其他戰品開往非洲、其中官中有吉倫上尉者、年已六十、曾參加阿杜亞大戰之役、今自告奮勇、而復從役、本星期中將復有三千人赴非、同時義國各處軍隊、抵此者仍絡繹不絕、羅馬知事波泰亦為最近請纓者之一、昨由墨索里尼接見、將於二十八日卸職遠征、義著作家蓋達、茲又著一文載於某報、謂日內瓦五人特委會製定之方案未嘗計及義國之安全、並未涉及亞國陸軍、亞國陸軍實不能與其他國家之陸軍同日語、故特云、該文論調較其前著之文和緩多矣、

地中海

英義海軍活動

彼此保證並無侵略目的

義相與英使談話

(倫敦二十三日路透電)英義兩國、已彼此保證其在地中海軍之活動並無侵略目的、據英外交部發表正式文告稱、九月二十日駐羅馬英大使德魯蒙謁見義外次蘇維治、以英政府之名義、將地中海英艦隊之行動、及增厚戍軍與戰品事告知之、並聲明英國此種舉措、並不含有侵略之意志、僅為義國報章近數星期來作反英運動、故英國不得不取此戒備計劃、蘇維治答稱、渠奉命宣布義國在地中海所作之軍事準備、純為戒防性質、非志在侵略云、聞德魯蒙此次通知義政府、并非因羅馬方面有何正式抗議而出此、實由於英政府之自動、

(倫敦二十二日哈瓦斯電)英國駐義大使德魯蒙爵士、頃奉政府令、晉**謁義首相**兼外長墨索里尼、舉行談話、此舉對於目前事變、發展有極重要之影響、蓋自最近爭端發生以來、駐義大使德魯蒙、始終僅與義外次蘇維治接洽一切、今與義相墨索里尼晤對一堂、義國對亞比西尼亞是否有在政治方面覓求妥協之可能、英義兩國間之緊張關係、是否可設法緩和、不難就兩人談話而覷知矣、按就七星期經過之種種事實、最堪注目者、即除義亞之衝突外、復加上英義之衝突、此種情形、乃係逐步造成、最初係由於義國報紙作攻擊英國之論調、於是英國乃決定以空前未有之規模在地中海集中海軍艦隊、最後義國亦調遣水艇在地中海及紅海四出活動、而尤關重要者、則為義國派軍隊約八萬人駐防埃及邊境之一舉、有是種種英義兩國關係、已成劍拔弩張之勢、尤有足注意者、今夜外部發表之公報、陳述德魯蒙與蘇維治所作之談話、僅以兩國海軍預防措置為限、而於亞比西尼亞問題、則不着一字、可見此項公報已默認純粹英義兩國間衝突之存在、又日前義國方面示意、如英國停止在地中海集中海軍艦隊、則義國亦可取銷各項軍事措置、此層為英國方面所拒絕、公報中亦未加以提及、由是可見英義兩國在**軍事方面**衝突形勢、迄未消滅、反之、國聯與義國間之衝突、則較諸日前已**大見改善**、昨日義內閣發表之公報、表示接受第一步與國聯談判義亞問題、義代表阿洛錫並在日內瓦提出對於五國小組委員會建議之意見、凡此均足以證明義國對於國聯已留轉圜餘地、據熟悉義國政治人士所稱、義相墨索里尼前雖聲明凡一切對義國之制裁行動、悉當視為戰爭行為、今則已準備接受、不視經濟制裁為戰爭之行為、此種趨向、倘能賡續演進、則義亞衝突、或可限於義亞兩國而止、不致再行牽動歐洲大局、此係就義國與國聯之關係而論、但就英義兩國之關係、則仍續極可憂慮、政界人士以為英國內閣意見分為兩派、首相包爾溫與外相賀爾均傾向溫和、不欲然海軍部及殖民部方面、則較為急進、該兩部**急切從事**之意見、對於內閣政策頗有決定之影響、昨夜外部發表之公報、對於英國不滿義國之各點、仍加以申述、可見英國內閣未變其原來態度、惟財相張伯倫昨日在蘇格蘭凱棱地方發表之演說、則又係一種溫和之表示、總之和平與戰爭、究出何途、要當視英義兩國海軍艦隊是否發生意外事端以為斷耳、

(倫敦二十二日哈瓦斯電)外部今晨發表公報內稱、英駐義大使德魯蒙頃訪問義外次蘇維治、代表英政府向蘇維治陳述**英國海軍**艦隊調動及地中海英屬各口岸增防之種種情形、聲明此類措置、絕未含有侵略之意、德魯蒙又說明最近數星期來、義國報紙猛烈攻擊英國、致在英造成一種印象、今英政府採取防範措置、乃係此種印象所產生之自然後果云、蘇維治亦向德魯蒙陳述義國軍事準備情形、謂此種軍事準備純屬預防性質、絕無侵略意味云、按外部發表上項公報、目的在於消滅時局之緊張性、或且用以表示英義兩國間之衝突、實**不成問題**、關於此層、官方曾再三表示英國海軍防範措置、其目的有二、(一)則使英國有所準備、企望國聯行政院一旦決定後、可實施國聯盟約之規定、(二)則遇發生緊急事變時、足以保護英國自身之利益、但不論環境如何變化、英國必須視國聯行政院之決議以為轉移、至關於昨日義內閣發表之公報、則官方人士並未加以評論、僅謂至目前為止、日內瓦方面談判、仍有**繼續進行**之望、總之官方意見、對於時局、尚抱樂觀、且相信今夜外部發表之公報、當可使前途益趨順利云、

(倫敦二十二日國民海通電)英國外務部本日發表文告稱、英國駐意大使前日訪晤意外次蘇維治、係以英國政府名義向意政府報告英國艦隊之行動、及英國在地中海增加戍軍與軍用材料之情形、英國此舉決無壓迫意圖、而係意國報界過去數週中猛烈攻擊英國所生印像之自然結果云、蘇維治次官亦作同樣宣言、渠謂意大利在地中之種種佈置、純係預防性質、並未含有任何壓迫之意向云、

蘇聯一大改離婚律

(莫斯科二十二日國民海通電)蘇聯人民委員會本日公佈無依兒童問題報告書之結果、離婚律業已發生重大之改革、關於贍養辦法及離婚手續、均有顯著變易、按以前離婚手續極為簡便、祇須配偶之一方通知婚姻登記處、聲明離異、離婚手續即正式成立、然後由該處另函通知被離棄之一方、即告竣事、但今後請求離婚、法庭必須徵詢對方意見、並須討論子女育養費用、如有希圖規避此種責任者、須受兩年以下之刑事處分、此外並得令由雇主將犯法者應得之工資、酌扣一部移作該項費用、據該報告書稱、政府之所以採取此項步驟者、係因最近發現若干無父無母無家可歸之兒童流浪街頭、故特改訂婚律以謀救濟云、

美名經紀却託克

與駐英亞使商談
礦油讓與權問題

擬組織銀公司

(倫敦二十二日哈瓦斯電)美國著名經紀人却託克、前日抵此後、曾一度與亞比西尼亞公使馬爾丁博士商談礦油讓與權問題、今晨繼續晤談、却託克幷事後宣稱、雙方業已完全獲得同意、惟此項讓與權範圍以內之地、係屬馬丁博士個人產業、全部面積一百七十方公里、無包括之礦產、尤以金礦與白金礦為最著、其地係在亞國西境瓦萊伽省內、與非拓殖銀公司所獲得之讓與權幷不相涉、却託克幷向本社記者宣稱、渠此行係代表美國資本、幷擬組織銀公司、明日當賡續與馬爾丁公使會晤、定于星期三日啓程逕返紐約云、

西班牙

國會議長

受命組閣

(馬德里二十三日路透電)農黨閣員二人、因不滿意於許加泰魯尼亞省享公共工程自主權之建議、決計脫離內閣、即受本閣之贊助、於是總理勒樂乃提出內閣全體辭職、現國會議長亞爾巴已受命組織新政府、(中央社)

(馬德里二十二日哈瓦斯電)柴摩拉總統、於今晚召見衆院議長亞爾巴、令其組織範圍極廣泛之國民內閣、總統表示目前國際時局嚴重、故新閣組織應以國家為重、而將政黨置於次要地位、換言之、新閣應成為恢復舉國協調、實行政黨休戰之內閣、除極右之保王黨、及極左之社會黨、共產黨、無政府工團主義者外、各黨均應網羅在內云、亞爾巴當加以接受、嗣向報界發表宣言、謂彼當不辭艱鉅試組新閣、但在會晤前總理勒樂之前、不能有所決定、如未獲勒樂之贊助、則彼當放棄組閣之企圖云、

德意志

干涉米美爾內政

立陶宛外長羅索賴蒂斯
照會英法義三國外交界

縷舉干涉種種

(里加二十三日哈瓦斯電)最近數月來立陶宛政府對於德國干涉米美爾區域行政一事、原擬向國聯提出訴、惟因國際時局嚴重、國聯行政院正以全力處理義亞爭端、無暇旁及、故該國政府決定縮小範圍、而向米美爾公約各簽字國「英法義三國」提出交涉、因此立陶宛外長羅索賴蒂斯、乃乘在日內瓦出席國聯之便、親向英法義三國外交當局送遞照會、縷舉德國干涉米美爾內政之種種方法、如(一)無線電播音、(二)報紙宣傳、(三)派員入境從事宣傳、(四)銀行方面施行壓迫等皆是、照會則引德元首希特勒魯倫堡城衆議院時所作之演說、謂立陶宛政府對於此項演詞、並不過分重視、而僅認為係德國干涉立陶宛內政種種行政之一端云、

法海軍部長畢特利

發表海軍實力已達
四二六〇〇〇噸位

外新艦兩艘未計

(巴黎二十二日國民海通電)值此戰雲瀰漫一觸即發之際、社會人士無不特別注意世界各國國防軍力之比較問題、故法國海軍部長畢特利、昨向事業報發表關於法國海軍情形之談話、頗為各方所注目、畢氏稱、自歐戰以還、各國之孜孜努力、以冀恢復其海軍戰鬥力者、未有如法國之甚、故至今日法國海軍噸位、已達四二六、〇〇〇噸之多、倘有二萬五千噸之新艦兩艘、未會計入、此項新艦之建造、業經國會核准、畢氏鄭重表示、此非「過度擴充軍備」、蓋法國艦隊如與一九一四年之情形相較、固猶弱小也、當大戰期中、法國海軍損失不下一四〇、〇〇〇噸、內有裝甲巡艦四艘、自一九一五年來、固未嘗積極努力、以謀擴充、目前英美日三國艦隊、均較法國為弱、即以法日比率而論、亦僅八、五與七、之比、但在他方面、法國現時服役之舊艦、僅有百分之一〇、九、日本百分之九、六、英國百分之十六、九、而意大利則在百分之二五以上、畢氏以為目前主要任務、即為改換此種舊艦、因法國現在僅有舊裝甲戰艦六艘、及其他廢艦三艘而已、此種舊艦將由一九三一八落成之二六、五〇〇噸「但克」號及「斯却萊薩堡」號戰艦及其他三萬九千噸新艦一艘代替之云、

短評

日兵入住民國學院

據中央社消息、本年六月、華北事件發生時、曾有日人出而索討民國大學房租、本月二十二日、又有日人持原武彥率日憲兵入住校中、聲稱校方與醇王府今後租約、須有日人簽字、并有派日人數名、長期住校之要求、

查民國學院校址、雖係醇王府舊址、但為中國人民之產、則無人能加以否認、以國人之產、租與國人辦學、縱云欠租、有國法在、與日人何干、乃竟派兵住入、一如我過去軍閥之佔人民房然、此等非法與危害邦交之舉動、不知日政府聞之、作如何感想也!

物必先腐、而後虫生、我國外交當局、昧於平津大勢、一再退讓、日人不能於戰勝長城之日、對於平津、加以佔領、而轉於中日關係轉好之時、以恐嚇方法豎其權威、痛悼如何、執日名將宋哲元氏肅就平津衛戍司令之職、不幸而又發生此事、殆亦測驗宋氏及我國人民之情緒如何也耶!

促進文化之
林風畫報雜誌流通社

歡迎新訂戶
所選刊物　材料精美
月收七角　優待八折
逐日一册　或送二册
專差送閱　勿須勞步
介紹十戶　贈閱一月
電話定閱　手續簡便
倘蒙惠訂　竭誠歡迎

凡在本京城內下關浦口均可定閱詳章備索

社址：下關京市路二十四號
電話：四一八一七號

介紹醫學博士李其芳

李其芳博士粵人也爲先總理所倚重與同人等均有舊交曩年赴德精研醫學獲得博士學位歸國後就診者莫不着手成春先總理特聘充大本營醫官及黃埔軍校軍醫部主任中山大學醫學院院長等職醫學湛深盛名夙負此次北來遊歷同人等於杯酒交歡之餘勸其留駕都門懸壺濟世俾得朝夕過從且使患病者有所問津焉是爲介紹

林森　汪兆銘　吳敬恆　居正　張人傑　李煜瀛　陳果夫
柴楚傖　陳樹人　戴傳賢　孫科　于右任　陳立夫　褚民誼
鈕永建　朱家驊　鄧家彥　馬超俊　張治中　許崇灝　張厲生
梁寒操　黃慕松　陳公博　蔣伯誠　劉維熾　許崇清　廖恩燾
耿毅　李次溫　劉石心　同啓

診所設國府路東首漢府街鍾嵐里十五號

精益眼鏡分公司

實業部註冊中國首創第一家

OPTOMETRISTS & OPTICIANS

配眼鏡決不能如購普通物件可比因爲戴不合光度之眼鏡對於智識及事業精神有莫大阻礙本公司爲全國最進步之眼光學專家

驗光準確　儀器精良　品質高尚　價格公平

中國精益眼鏡公司 南京支店太平路花牌樓電話二二三四一

驗光主任王翔欣謹啓

首都福記汽車行

總行地址白下路珠寶廊
總行電話二三一六七號

下關分行
地址大馬路
電話四一九三三號
汽車出租隨叫隨到
由下關單送城內一元二角
由城內送下關一元二角
城內單送一次大洋一元
每小時二元遠路面議

馳名全國　韓奇逢婦科藥

病家醫家推崇：效力至大無比

◆主治效能◆ 經脈不調，久不生育，血虧成癆，白帶赤帶，四肢無力，筋骨痠痛，胸脅脹悶，子宮諸病……

市上出售婦科藥品，恆河沙數，確有效者，殊甚寥寥，「韓奇逢」藥，與諸不同，如服百藥無效者，請速服此藥，不及數日，即著奇效。

（定價）每瓶五元，每打五十元。亦可將款匯至總公司立郵不悞

總公司上海英租界大通路一九三號韓奇逢藥房有限公司

地址南京白下路中大橋西第二九五號　韓奇逢藥房有限公司

緊要聲明

茲啓者恆志等有房地產一所坐落南京市下關區永寧街坐西朝東九五號門牌近聞有不肖之徒勾串謀買希圖從中漁利恆志以產權所在勢難緘默凡敝產如有私自買賣及抵押行爲絕對不生效力誠恐各界不明眞相受其欺矇特此登報緊要聲明

張恆志謹白

首都湘大旅社減價啟事

本社開設有年，所有設備，交通便利，房間寬敞，並附設食堂，酒席，宵夜小吃，價廉物美，各界顧客，久所贊許，應時茶點，俱有，定價低廉，招待週到，年月十日起，凡顧客之房金一律減半，旅客捐茶水費，聽客自便，特此減價。

△地址　國府路東首黃家塘
△電話　二三九〇五

哲學專家吳劍秋標準論相

於斯特此由港來京以訪知音

「標準哲理論相」「來人不要開口」「須靜坐一分鐘」「能知心腹之事」

（一）能知軍界前途進退
（二）決定政界升官罷職
（三）曉得商界生意盈虧
（四）預測學界功名得失
（五）解釋你的婚姻美惡
（六）鑑辨你的妻妾賢愚
（七）參看你的兒女多少
（八）警告你的謀事成敗
（九）判斷你的家庭變遷
（十）化除你的目前愁慮
（十一）推查你的流年好壞
（十二）詳述你的終身榮枯

以及種種有不能與人言難題請來一試直言奉答立判分明定有特殊奇驗「優待各界士女」「推命減潤五角」「剪此報紙來談」「論相暫取四角」

現寓南京二郎廟延齡巷東亞飯店一〇五號

啓者時値國運垂危農村破產天災人禍民不聊生宜循正軌而倍洙津方可免失足之虞鄙人有鑒

北平老牌馬應龍專門眼藥

專治砂眼及各目病其效如神

地址太平路南口中正街西首路北
下關大馬路西首

白濁專科

本所專治新老白濁負責當日見效十日內斷根力求減輕病家負担醫藥費

只取十元（檢查白濁）（不取分文）精割包皮六元決無痛苦七日全愈

注射德國六零六九一四藥量〇三，二元，〇四五，〇六，三元五角，〇七五，三元，〇九，四元

時間上午八時至下午六時星期照常應診

地址：三元巷二十號輔寰診療所

廣東醫院

專治　花柳白濁　陽萎早洩

留日性病專家　黃文山

精醫泌尿生殖器病用特效眞空療治與針藥併用指日可望還原收費尤廉花柳白濁各期梅毒下疳橫痃包皮包莖發育不全淋毒性併發症性力不足陽萎早洩神精衰弱失眠健忘等症

診所中正路廿七號新街口南中西醫務所

國醫　黃山李鴻慶

△主治▽ 內科 婦科 小兒科

診所：城北唱經樓周必由巷三號

定州郭敬宇眼藥主治各種眼病功効無比

敝號總廠創於河北定州歷有年所製造最優等眼藥功効卓著藥到病除久爲各界所推許經行政院衛生署化驗完竣證明批醫字三二一號化雲散眼藥一種實業部亦給有獎狀品名超等眼藥上等眼藥鐵道部鐵路沿綫展覽會亦給獎褒揚名馳中外各大商埠均設有支店特約經理玆爲推廣營業起見售價從廉各界請認明郭敬宇眼藥金魚牌商標嚴防順音假冒敝號非與全憑廣告宣傳者可比務希垂察外埠函購原班寄奉　得獎證明　鐵道部第七五一號　實業部第九二號

認明金魚商標郭敬宇眼藥謹防順音假冒

總廠河北定州　本京經理中華路金魚藥社
號定州車站支店上海法大馬路自鳴鐘
南京昇州路行口街
各大商埠均有特約經理

首屆一指　趙半仙命相課

寓中正街門帘橋四五七號

談言屢中　別出心裁

沙眼治療應有之認識

硫酸銅治沙眼是陳法中之翹楚惜其藥性痛苦異常若施用者技術不嫻熟每能傷害眼之他部久用可使眼睛枯燥睛及之變形因此硫酸銅只能適用於二期沙粒旺盛之沙眼其餘如初期輕性沙眼及三期瘢痕時期之沙眼均不適用至於硫酸銅究竟能否令沙眼除根迄今尚成疑問市上沙眼品如檸檬酸銅膏或沙眼藥膏等並非沙眼特效藥顧諸君毋輕信宣傳以免金錢流出本診所特備◆紫外光◆特別手術◆空青眼藥專治各種沙眼效驗可靠既無硫酸銅之流弊又有除根之希望凡患沙眼者勿坐失良機爲幸

附註　學生可利用假期治沙眼　紫外光照射不另取費

鄭懷仁醫師專門眼科

△南京鼓樓南中山路旁

松記覺林蔬食處

擇於九月三日先行交易

早點和菜　全素筵席　優雅房間　華麗禮堂

淮清橋陳列館內　電話二二三九一一

樵山醫院

專治內外花柳各科最新治淋電療短波機

特設　高週波電療機　大號太陽燈　大熱光燈　愛克司光線

包戒煙癮毫無痛苦

本院備有病室以便住院療養

院址龍王廟火五巷　電話二二一八四一

南京太平路美味齋鷄鴨莊

東陽蔣腿　各界賜顧很多已經滿期兩莊日前減價承蒙

南腿　非常雖已滿期仍然從廉推銷貨色起見

現售金華茶腿價目

應時桂花鹽水鴨　已上市　精製白油板鴨

南京環球風琴廠

八月二十六號起大減價壹月

照上海定價五折發售保用三年製造精巧鋼琴及各種音樂器等修理專門良機莫失

地址：遊府西街雙塘巷廿六號

南京三友工業社民生漿糊廠啓事

謹啓者敝社出品國貨（民生漿糊）已歷有年聘請化學專家精工督製所用珍貴原料粘力極强經久不腐芬芳撲鼻誠非市上劣貨可比素荷各界歡迎贊美無任榮幸此次國貨展覽會審查給予特等獎狀玆爲推廣營業抵制市上劣貨起見敝社另製一種（化學漿糊）定價極廉物品優美破格犧牲凡本京及外省函購定期交貨不得有誤如蒙惠顧請直接南京門西小門口陳家牌坊二十九號門牌敝社直洽不致有誤此佈

本京第一通信處中華路三山街曹素文奉店（電話二二二七號）
第二通信處太平路曹秀文墨莊（電話二二五四三號）

首都龍門汽車行

新式汽車　電話八一八三二　一三四二二　日夜出租

城內單送一元
下關單送一元二角
每小時二元

●遠途另議●

敝行服務週到久荷各界稱譽所有車輛均係新式安穩舒適輕快無比茲爲優待顧客將定價減低敬祈鑒察

總行地址國府路七號
分行地址夫子廟龍門街十號

介紹鄒嘯天命相啟事

先生家學淵源精究相法談人得失百不爽一批評休咎醉筆如飛誠爲當代高士非江湖之流可比此次先生來都小遊廣結墨緣起見故暫寓於南京城內遊府西街口東方飯店一百一號各界仕女欲得根據理學解釋休咎者請勿交臂失之

介紹人　錢一稱　蔡鍼三　華藝三　繆斌　同啓

（清談四角）（批件另潤）

中國國貨銀行儲蓄部

創業　養老　教育　婚嫁　種種問題　惟儲蓄可以解決之

印有詳章承索即奉

南京行址
新街口
水西門大街
黃埔路勵志社內

老牌白敬宇眼藥主治沙眼各種眼病謹防假冒

近有奸商歹徒羨慕我眼藥銷路偉大嫉妒其功効萬能仿造私售近因市上發現此類假冒者甚多式樣形同顧者無從辨別受其欺瞞敝藥莊爲促販賣者以及愛用者之注意社危險特舉數項簡要之點如左

眞眼藥　印刷鮮明　藥味清香　功効萬能　點後涼爽　去病甚速

假冒者　表面雖同　辨別其藥性低劣　毫無藥味　置入舌內一點眼即覺其惡劣

嚴防順音假冒

近來尚有新稱白敬宇店員謊言新貨換回舊貨以假亂眞朦蔽者敝藥莊決無此等情事千祈注意倘有此事請祕密函知爲感

總店南京朱雀路大廈　電話二二三一一
華南支店南京白下路昇平橋　電話二一五〇五號
乘江南（一）（二）路公共汽車直達朱雀路本店門首（即奇望街汽車站）

國醫針灸方脈　徐明達

專治　老幼婦科　五勞七傷　久年胃病
四肢麻木　久年肺病　半身不遂
各種瘰癧　時疫痧症　中風不語
口歪眼斜　一切疑難　等症

時間　上午門診　下午出診　赤貧送診　星期休息　急症不限

地址　估衣廊三十八號後門　廊東街九思里內

鳴謝國醫吳海泉先生八法神針

凡男婦患臌脹癥瘕痞塊花柳月經不調及一切疑難雜症求診者無不針到病除內人患臌脹年餘今春來京就醫中西醫屢治無效前晤金鑄齋君詢知金夫人亦患臌脹曾經吳先生以針術放水完全治愈乃立請吳先生診視斷定爲水臌施針放水應手奏效仙德內人月經不調久不受孕經先生一針獲男特此聯名登報鳴謝

趙筱坡住國府東街六號
金鑄齋住細柳巷湖北會館
毛仙德住御史廊十七號

地址城北太平橋二十一號內吳海泉診所

國醫內外科郭受天應診

時間　門診上午九時至一時　出診午後三時至八時

診金　門診初診一元復診減半　出診初診五元復診三元

地址本京長樂路張都堂巷十一號

鳴謝程立卿女醫師治愈痼疾

公啓者內子患病經年體衰血薄行動維艱屢醫罔效幸蒙程醫師治療兩旬打針服藥內外兼施現已完全治愈行動如常面目豐潤感激之餘特此登報鳴謝龍蟠里卅六號魏伯和啓

廣東澤民醫務所

門診　上午八至十二時　下午二時至六時

出診午後三至八時　急症隨到隨診　急症隨時出診

醫師陳潤生　女醫士姚舜英

地址大行宮北碑亭巷　電話二三三二三號

水上安全可慮

寶豐輪被盜洗刼

匪械齊備全船旅客嚇然

死傷旅客各三人

（上海通信）南市外馬路二百八十二號，聚豐寶記航業公司行駛北沙綫之寶豐輪，於十九日下午，由滬啓駛，當晚六時餘，船出吳淞口，寶山輪洋面被混充旅客之台州幫海盜十二人所綺刼，死傷六人，損失二萬餘元，記者茲探其詳情如次。

◆鳴槍出動◆ 寶豐輪於十九日下午五時十三分，自外馬路大達七號碼頭啓椗，駛往北沙，崇明，啓東，海門等口岸，當時載客五百餘人，暨麵粉，棉紗，雜貨等約三百餘件，詎其時已被台州海盜十二名，冒充旅客混人統艙內，當晚六時十五分，該輪駛出吳淞口抵寶山洋面，混跡艙內之海盜，突在統艙向海面放槍一排，即行出動肆刼，

◆開槍殺人◆ 盜匪因有十二人，執有木壳槍及手槍，分作三批，登三台甲闖入大菜間者，計有三匪，因瞥見市公安局護送迷途童子張建明（十五歲）之警士劉槐青，身着制服，身備木壳槍，盜匪乃舉槍迎頭射擊，劉警不及拔槍抵抗，當場斃命，其時有海門茅鎮泰鑫花號李姓老司務，亦被流彈擊中，當即斃命。

◆死傷纍纍◆ 同時被流彈所傷者，尚有海門人金曉屏（四十五歲）陸忠義，朱協興，（以上二人，亦均海門人，）復有江蘇水上公安局三區第十一隊第二分隊士兵王攀金，因赴海門緝隊銷差，亦搭該輪，時在艙面閒步，亦被盜在其腹部射擊一槍，比及盜匪近前察見其係屬徒手，以出誤傷，乃向之抱歉，並爲扶入下統艙吊鋪上，無如該警因流血過多，亦於次日畢命。

◆洗刼財物◆ 時擁入賬房間者，亦有三匪，並脅迫茶房阿福，飭其指認買辦，該茶房無奈，祗得指出，盜遂逼迫買辦陳春茂開啓銀箱，將滬上各商號客幫託帶赴海門，啓東等口岸之現款一萬〇七百十一元一角，暨賣得客票等現洋三百元，悉數被盜刼去，至全船旅客銀洋衣飾，搜刼如洗，無一脫漏，箱籠包裹，均被打開察看，總計損失在二萬元以上。

◆盜自駕駛◆ 盜匪當發動時，匪先由三匪擠入駕駛間，以武力刼持領港金才寶，將輪掉頭南駕，繼復派匪彎中熟悉領港者，自行駕駛，將金才寶連同買辦陳春茂，艙主薛金龍，均驅入賬房間，派盜監視，該輪由盜匪駕駛之下，至次日上午八時四十五分，船抵浙海象山港洋面，盜復以武力扣漁船一艘，運贓過船，復脅迫買辦領港，放下船板一艘，尾隨於漁船之後，送盜登象山港上岸後，始行釋回。

◆船昨回滬◆ 該輪地辦及領港於送盜出後，當將輪回駛，於九時，迴駛來滬，於前晚十一時四十分駛進吳淞口，昨晨一時廿五分並靠外馬路大達八號碼頭，該輪船主，當即登岸報告公司，經理劉屛蓀，當將受傷旅客金曉屏，車送中華路五十二號體直甫醫院，陸忠義，朱協興二人車送小東門南洋醫院，至被盜槍殺三人，因市公安局警士劉槐青，及李姓老司務，在槍殺後，被拋入海中外，水警分隊警士王攀金遺體，當由公司派員會同該管地保，投報法院請驗。

◆照常行駛◆ 至水警王攀金屍體，地方法院並經於下午四時派員勘驗後，由地保收殮，該輪嗣卽於下午六時許，仍載原搭客繼續開駛赴北沙各口岸，至迷路童子張建明，由公司送水警隊轉送公安局發落，又悉市公安局於該輪昨晨靠埠時，當派武裝警士登輪檢查一過，結果並無所獲云，

津綁票匪案續誌

逃匪續擒獲七人

將來行刑時先遊行示衆

劉玉書談嚴禁事主贖票

（天津通信）本市英租界工部局日前破獲之空前大綁案，遍傳津市，土匪殘酷手段，已屬駭人聽聞，發掘之屍體，業經各親屬分別具領掩埋，案中主要匪犯，除已獲十四名，在英工部局看押外，公安局偵緝隊昨日復破獲嫌疑犯男三名，女四名，昨晚六時許解押指紋室，聞尚有在逃匪犯多人，現正嚴密偵緝中，英工部局在押匪犯，俟將該界有關案犯一律捕獲後，定三二日內，即轉由法工部局引渡津公安局，此案發生後，公安局長劉玉書，特別注意，除飭屬連日如緊緝捕，以期早日將全案破發，經嚴懲辦外。

幷 擬在最近施以妥善辦法，以防再有不測，據公安局長劉玉書昨對記者談，令人戰慄之空前大綁案發生後，本人對此極爲注意，除嚴飭所屬會同各租界當局，協力加緊緝獲此案在逃匪犯，從嚴處辦，以儆效尤外，此後爲防未然計，擬辦理根本防務，其辦法約有四點，第一，本局原有之保安隊共二千三百餘人，在此龐大之津市，已屬不敷分配，擬再增加名額五百人，加緊防務，以防匪患，此種辦法業呈請市府核示，此第二，本局偵緝隊方面，悉數居住總局，市面一遇匪警，須一二日後方可偵知。

對 於緝兇上多有疏忽，嗣後擬將各分隊，分駐市民較近各地，以便偵察，第三與各租界當局接洽聯防，以收合作之效，第四對於戶口認眞清查，旅店客棧，加緊盤詰，以防不測，又本市自發生駭人聽聞之大綁票案後，各當局派員四出嚴緝在逃匪犯，昨公安特務隊在西鄉楊柳青鎭河沿船上捕獲關於此案之要犯兩名，已押解來津，現正在嚴訊中。

關 於處治此次匪犯之辦法，聞公安局已呈請省主席商震，當行刑之前，用汽車載匪，先以遊街示衆，然後執刑，又公安局因鑒於近破獲之大綁票案，匪人先行撕票，然後接洽贖金，已飭科辦稿，日內將再布告市民知悉，在贖票向干法令，且綁匪慘無人道，綁去即撕，尤不宜以有用之金錢，擲於虛牝，以後倘有此等情事，應立即報案，以便緝捕，則匪風自絕，違則以通匪論罪。

職業介紹

（四三五）（登記字一〇八二號）工科王君，年二十六歲，江西省奉新縣人，民國廿四年六月畢業於山西工業專科學校，專攻土木工程學，願任職務性質（一）土木工程界，希望待遇，由六十元至一百二十元，服務地點，南昌市，漢口，杭州或上海。

（四三六）（登記字一〇八三號）工科彭君，年二十二歲，江西省甯都縣人，民國廿四年六月畢業於江西工業專科學校土木工程科，願任職務性質（一）土木工程之設計及測量之職務，希望待遇，由六十元至一百二十元，服務地點，南昌或南昌附近各地均可。

（四三七）（登記字一〇八四號）工科周君，年二十七歲，江西省宜豐縣人，民國廿四年畢業於江西工業專科學校土木工程科，專攻測量，橋樑，鐵路，道路，自來水，鐵筋工河海工學，與建築等學，願任職務性質（一）鐵路工作，希望待遇，由五十元至八十元，服務地點，浙，贛，鐵路局或其他鐵路不拘。

（四三八）（登記字一〇八五號）工科許君，年廿一歲，江西省贛州縣人，民廿四年畢業於江西工業專科學校，專攻土木工程，道路，橋樑建築等學，願任職務性質（一）土木工程方面職務（二）公私立中學數理教員，希望待遇，由六十元至一百六十元，服務地點，四川，雲南，上海，南京，杭州，蘇州等地。

（四三九）（登記字一〇八九號）工科吳君，年二十三歲，江西省宜豐縣人，民國二十四年六月畢業於江西省立工業專科學校，專攻土木工程學，願任職務性質（一）土木工程機械，希望待遇，由六十元至一百六十元，服務地點四川，浙江，湖北，上海，南昌或南京。

醫藥問答

無名惡毒

義務編輯先生：恕我不用客套，家母素來强健，不知如何，近來於某月二十日清晨起來，右背就覺微痛，於是就請西醫診治，亦見無效，接二連三，遍求各醫，但是敝地太小，無有名醫，已延至有半月矣，愈見沉重，簡直連四兩的物件皆提不起來了，但是背稍下略腫，碗口一塊，並且腫而不紅，但不知是否惡瘤，不知還是寒勁否？（任洪範）

洪範先生：此症，非經診察，不能確定治療。（編者）

衛生常識

近視眼之豫防法

凡成近視者，其豫防法，祇注意衛生，不可令近視之度，日益增加，斯爲善矣，其豫防法如次。

（一）使用眼力，不可過久，如用眼力在一小時以上，宜休息十分至二十分時間。（二）在用眼力時，如覺疲勞，不可勉强，宜立時停止工作，從事休息。（三）夜間不可看書及工作，凡用眼力的事，均宜於晝間行之。（四）近晚宜早燃燈，在燈光不明亮處，不可看書。（五）眼與書之距離，須在一尺五寸之間。（六）凡於光線過强及燈光不足之處，或日光直射處，不可久居。（七）凡光線動搖，如蠟燭煤氣燈下，不可久居。（八）活動電影，最害眼力，以不看爲宜，即觀看，亦要於二三十分，以上，略加休息。（九）在電車汽車上，不可看書，否則有害目力。（十）夜間看書，須防光線直射，宜在燈上安放燈罩。（十一）在看書時，以不用眼鏡爲宜，否則不但眼鏡之度，日益加深，且有假性變爲眞性之恐。（十二）近來弄內小學，教室每每黑暗，因光線不充分，最易成爲近視，宜速改良。（十三）學生坐勢宜正，不可踢脊垂頭，以免眼與物相接太近，因頭部太低，眼易充血。（十四）凡患有痧眼，或紅眼者，宜速加治療，以防變成近視眼。（十五）酒醉時，切忌看書。（十六）在劇場，工廠，吸烟室，人烟稠密，空氣不潔之處，不可久居。（十七）身體宜力求强壯，凡足以有害健康者，宜力避之。

來鴻去雁

編輯先生鈞鑒：敝原籍安徽合肥人，現年十九歲，會肆於本省初中二年級．家居三世業儒，不幸今春居家，三口均遭時疫逝世，親隣濟不勝濟，余孤苦零丁始飄泊異土，預找棲身之處，怎奈天不佑人，於月前又迁惡疾，所帶衣物財囊盡爲之一罄．目下棲涼一息，望鈞座早展救星之目，視如不死之恩，余再生弗能忘記，余近日精神已錯亂，所書了草，懇乞原諒是荷，並請市社會救我異鄉：……望早載示，特此瀝述，懇請不棄，並請助安　王英淚呈

王英先生：請往本京北平路五十號全國學術諮詢處登記，或速函上海華龍路職業介紹所，登記亦可，以便介紹。（編者）

輿論一角

市民衛生的福音

汚而且穢，稀少如魯靈光殿的廁所，久已成爲幾十萬市民詬罵的目標。現在市政當局，體察民情，擬訂辦法五項，飭各區改進，想不久即可實現，這眞是市民衛生的福音。

白菜園賭案餘聞

白菜園賭案，自行政院嚴辦後，財政部也依法執行，深望其他機關長官，不要徇情，偏袒，爲是。最後，聽到司法當局對於此案，大譚其人情，請較之竊國者其罪誠輕，可以原諒，唉！這是什麼話！法官可謂不法了。

中央醫院

掛號時間一覽表

科別	內科	小兒科	牙科	泌尿科	外科	產婦科	眼科	耳鼻喉科	骨科	皮膚科	肺癆科
普通號	每日上午九時至十一時	每日上午九時至十一時	每日上午九時至十一時	每星期二四六下午一時至三時	每日下午一時至三時	每日下午一時至三時	每日下午一時至三時	每日下午一時至三時	每星期一三五下午一時至三時	每星期一三五下午一時至三時	每星期二四六上午九時至十一時
特別號	每日下午三時至四時	每日上午十時至十一時	每日下午二時至四時	每日上午十一時至十二時	每日下午三時至四時	每星期一三五上午九時至十一時二四六下午二時至四時	每日下午四時至五時	每日下午三時至五時	每日下午四時至四時	每二四六上午十時至十二時	每日下午三時至四時

附註

（一）診病時間特別號按掛號序診看普通號上午自十時起下午自二時起（二）凡掛特別號及急症號者均在特別掛號處掛號（三）掛號不限時間（祇以確係急症此項急症而需即刻診治者爲限）（四）病人來院掛號後即持診券赴科就診如須轉科診治者（例如內科轉外科是）其所掛之號不論何種除牙科外在當天內均可適用隔日重行掛復診號（五）各種診券未經本院蓋章者概作無效除牙科診券有效期間爲六個月外其他各科普通診券可長期應用倘有遺失須另行納資補券（六）例假日及星期日除急症外普通及特別掛號概行停止

津浦鐵路簡明行車時刻表

民國二十三年七月一日起實行

列車	北平	天津東站	天津總站	天津西站	滄州	德州	濟南府	泰安府	曲阜	兗州府	臨城	徐州府	蚌埠	滁州	浦口	南京	上海北站
平滬通車 第三〇一次	十五點〇五分開	十八點二十分開	十八點四十分開	十八點五十三分開	廿一點三十〇分開	〇點二十分開	三點三十三分開	五點四十二分開	七點十四分開	七點五十分開	十點十分開	十二點十一分開	十六點十九分開	十九點三十五分開	廿一點十五分開	二十四點開	七點四十五分到
平浦通車 第三〇五次	十八點五十分開	廿二點廿分開	廿二點四十五分開	廿三點〇一分開	二點三十分開	六點十五分開	十點十六分開	十二點四十二分開	十四點三十七分開	十五點三十分開	十八點廿分開	廿一點〇二分開	二點二十分開	六點廿一分開	八點到		
津浦快車 第二一次		八點五分開	九點三十分開	〇點四十七分開	十三點廿二分開	七點〇三分開	廿點五十四分開	廿三點廿〇分開	一點廿四分開	二點廿六分開	五點十五分開	七點四十五分開	十三點廿三分開	十七點三十分開	十九點到		
浦徐混合 第七一次												六點十分開	十二點三十分開	十八點十七分開	二十點二十分開		
徐濟混合 第七三次							七點二十五分開	十三點十三分開	十二點五十分開	十二點四十六分開	十七點十五分開	十九點三十分開					
濟津混合 第七五次			十二點〇五分開	十二點二十分開	十五點五十八分開	十九點四十七分開	廿三點二十五分開										
濟津混合 第七七次			十七點開	十七點二十分開	廿一點五十七分開	二點二十分開	六點〇五分開										

列車	上海北站	南京	浦口	滁州	蚌埠	徐州府	臨城	兗州府	曲阜	泰安府	濟南府	德州	滄州	天津西站	天津總站	天津東站	北平
平滬通車 第三〇二次	十六點開	廿三點十五分開	一點四十分開	三點〇五分開	六點三十八分開	十一點〇五分開	十三點〇五分開	十五點四十七分開	十六點十四分開	十八點十五分開	廿點四十五分開	〇點廿五分開	三點二十九分開	六點三十分開	六點五十五分開	七點三十分開	十點廿四分到
平浦通車 第三〇六次			十九點十五分開	廿一點〇六分開	一點十三分開	六點三十分開	八點三十八分開	十一點四十二分開	十二點〇八分開	十四點二十七分開	十七點〇五分開	廿點五十二分開	〇點三十一分開	四點十三分開	四點四十分開	五點二十分到	八點十九分到
津浦快車 第二二次			十點開	十一點四十分開	十六點十一分開	廿一點三十分開	廿三點四十五分開	二點五十五分開	三點二十三分開	五點四十二分開	八點廿八分開	一點十分開	十五點四十八分開	十九點三十八分開	二十點十分開		
浦徐混合 第七二次			七點三十五分開	九點二十七分開	十五點十二分開	廿一點五十五分開										廿點廿分到	
徐濟混合 第七四次						七點二十分開	九點五十九分開	十二點二十二分開	十三點五十六分開	十六點四十五分開	十九點十八分開						
濟津混合 第七六次											十二點〇〇分開	十五點四十一分開	十九點十八分開	廿二點五十八分開	廿三點十分開		
濟津混合 第七八次											二十三點開	三點廿六分開	七點三十四分開	十七點五十分開	十二點〇三分開		

大中國商場

金星★公司

兒童婦女秋令衣服大集會

新貨湧到・售價低廉

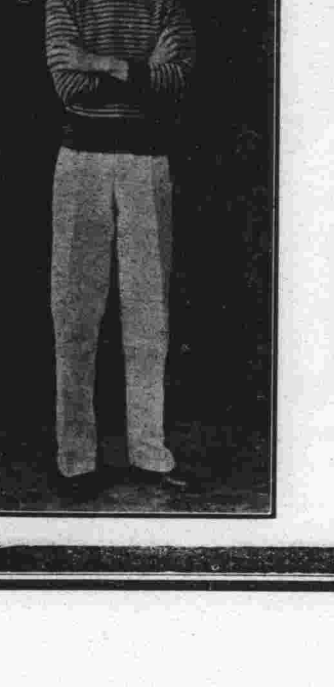

京市社會

自作孽　不可活
公務員大賭案　犯罪事實成立
檢察官已兩次詳細偵察　週內可向法院提起訴訟

白菜園賭犯二十六人、於十六日由警察廳解往江甯地方法院、時已由該院檢察官、作首次偵察、除首犯費子帯外、餘均交保釋放、十八及二十一兩日復由檢察處傳集上述賭犯二十六人、及已在警察廳交保釋放之賭犯四人、並警士及證人等作兩次詳細偵察、聞頭緒均已淸楚、犯罪事實、已經成立、定本週內向法院提出訴訟、

市府設法取締　醫藥欺騙誘惑
凡中西醫藥新聞廣告傳單　應先呈市府核准發許可證

京市府前據衛生署咨請、飭屬查禁中西醫藥新聞廣告、以免有誤病人後、即飭令該府衛生股、制定南京市管理中西醫藥新聞廣告傳單規則、頒布施行、同時並令飭社會局注意查禁、以免欺騙誘惑、茲將該項規則探錄如下、

◇管理規則◇

南京市管理中西醫藥新聞廣告傳單規則、第一條、本市中西醫藥之廣告、無論登載新聞紙或張貼廣告欄、或印發傳單者、均依本規則管理之、第二條、凡關於醫務藥品之文字、圖畫、登載新聞紙、張貼廣告欄、或發傳單、以廣招徠者、應先由本人呈報市政府核准、發給驗許證後、方准揭登張貼、或印發、並不得私改名稱、或變更文義、其張貼之廣告、或印發之傳單、並應呈送工務局加蓋戳記、第三條、不得假借他人名義、鳴謝或保證其效能、而為虛僞誇大之登載、及印發廣告傳單、如有鳴謝或啟事、言實不符者、得令各該醫藥執業人、自行登報更正或撤銷之、第四條、本規則未公布施行前、已經登載新聞紙之醫藥廣告、(現仍繼續登載者)限一個月內補查驗、第五條、凡醫藥廣告、有欺騙誘惑者、除按照各項醫藥條規辦理外、所有違犯本規則第二條、至第四條之規定者、處以一元以上五元以下之罰鍰、第六條、違犯本規則、屢誡不悛、其關於醫業者、處以五十元以下之罰鍰、其關於藥業者、處以二百元以下之罰鍰、第七條、凡登載各項刊物、及無線電廣播之廣告、均適用本規則各條之規定、第八條、本規則如有未盡事宜、得隨時修正之、第九條、本規則自公布之日施行、

青年勞動服務社　定期召開大會

中委葉楚傖、陳公博、朱家驊、及鄧悌、潘佑強、顧希平等百餘人、所發起組織之青年勞動服務社、自月初舉行發起人大會後、各發起人遂紛紛介紹一基本社員、一切社務、亦在積極推進中、茲聞該社籌備處、現已定於本月底召集全體社員大會、以便正式宣告成立云、

京市菸酒牌照　限期納稅掉換

市政府財政局、以菸酒牌照稅、夏季營業牌照、已于本月廿日期滿、昨(二十三)日特通知各菸酒商、限於即日起、一律持原牌照赴該局納稅、掉換秋季牌照、否則一經查覺、按章處罰云、

首都法院下月成立　內部組織擴大
院長將由薦任升為簡任　直接受司法行政部管轄

江甯地方法院、改為首都法院、業由中央核准通過、並定十月一日正式成立、其組織及預算、已由司法行政部擬就、現正積極籌備中、院長人選已內定、且由薦任升為簡任、外傳該院改組後、將遷新院址說、據探不確、現該院民刑兩庭各設庭長一人、推事三人、候補推事二人、書記官長及書記官二十二人、並設會計統計文牘三科、檢察處設首席檢察官一人、與法院院長平行、檢察官六人、候補檢察官三人、主任書記官及書記官十人、民刑計各三庭、聞新組織將應事實之需要、或略加擴大、嗣後行政方面、直接受司法行政部管轄、上訴機關、仍為鎮江江蘇高等法院第五分院、

李滋羅斯來華　與我們的希望
周伯敏在市黨部紀念週講　希望以尊重我主權為前提

南京特別市黨部、昨上午九時在大禮堂舉行總理紀念週、到委員周伯敏、雷震、袁野秋、周復、書記長彭爾康、及全體工作人員、主席周伯敏、領導行禮如儀後、并作報告、茲將其演詞錄後；

略謂我們聽見宣傳很久的英國首席經濟顧問李滋羅斯、前天已經由日本來華了、羅斯爵士來華的任務、是英國政府為了中國的政治的經濟的問題嚴重、故特派其來華、作經濟財政調查、他先到日本、勾留旬日、已於二十一日由日抵滬、其任務雖說注重調查中國經濟財政情形、但是我們曉得要在此等實際情勢中、覓得可行之解決辦法、就非對中國的外交關係、尤其是最近的中日關係、有妥善明瞭與措置不為功、所以有人說李滋羅斯來華、是謀英日妥協、及調停中日問題、以安定遠東政局的使命、吾人表示相當同意、那末、英國的此等企圖、是否能成功、李滋爵士的使命、是否能達到、很值得我們研究、先就其困難方面看、日本對英國此等要求、所具觀感、大致為日本對華問題、要使其有可能、尊重英人意見及利益、必須英人對日貨在英屬殖民地進出、不加阻礙為交換條件、方可承認、否則英國如將設談判範圍只限中國問題、則日人將拒絕妥協、英國日人意見既如此、英國對日本此等心理、是否早在考慮中、或已預備讓步、現在雖不能知、但我們曉得英人為了某種必要、具有一切對日讓步決心、但在事實上、亦具有極大困難、因為日貨進出與英屬殖民地經濟發展矛盾很大、英國對日讓步、果超出一定限度、必致引起殖民地反抗、而不易順于進行、所以就我們看來、英日果各趨極端、則英日間的妥協很覺困難、但問題絕不這樣簡單、吾人應再對之作進一步之觀察、現在我們再就其相當可能方面觀察、就英國說、在現在美英對持及歐洲問題嚴重中、英國固不欲、且亦不願開罪日本、其對日態度、必為盡可能趨於委屈求全之道、此為一定傾向、況且現在英國內閣、就是素以主張英日同盟的包爾溫為其骨幹的、就日本說、則以現在環境論、亦有其不容對英取極端態度之必要、因為(一)日本現在最大敵人為美俄、故其為了防英反俄、在國策之上實有聯英必要、(二)日本自九一八來、雖不甚費力而展佈其勢力於東北華北、但他未嘗不知這是中國政府顧全大體所致、實際中國政府實力、并未消失、果欺侮過甚、中國眞與日人拼死抵抗、亦未始非勁敵、(三)中國經濟危險時期、并未脫離、在此時日本過于與中國為難、果使中國經濟陷於危險地位、則與日本亦未必有利、故在現在情形下、日本或不無適可而止的可能、假使上述英日企圖謀取之妥協、可以成功、那時英人以調人資格來斡旋中日問題、又將企圖吸引、甚至使用强制方法、使我國列入英日集團內、這樣縱可免去日本進一步的攫奪、維持現狀、但於前途的禍福、及應取之態度、確是值得我們研究的、所以在李滋羅斯來華的今日、我特別提出問題來向諸位報告、在我的意思、確然只有獨立自強及嚴守中立態度的中國、才有利於世界和平、人類共同求生的幸福、任何國家、企圖把中國拉在這方面、則必更促進此等國家與那方面的衝突、而致加重世界危機、因此、我們中國為自己生存計、為對世界和平負責計、絕不願作站在任何一方面、或排斥任何一方面的企圖、或希望各友邦、在共善意要求合作中、共體此意、即是要以尊重中國主權為前提、

東北難民逾數萬　自殺者日有數起
是誰造的結果?
◇難民收容所停辦生活無着　推代表來京呼籲請求救濟◇

九一八後、東北四省軍政學三界入關人員、為數甚多、飄泊四年、流亡異鄉、無衣無食、困苦不堪、前經高紀毅氏以東北官銀號所餘存款數十萬、在平創辦東北難民救濟院、每月發給每人救濟費一元五角、以維最低限度之生活、終以款少人多、於上月間宣告停辦、從此數萬難民、徒無依棲、自殺者日有數起、人間慘事、於此為極、其中有一部青年、前經行政院為有公務員資格、曾發給證書、聽候分發中央及各省使用、并由駐平政整會主辦其事、迄今年餘、政整會已奉命撤消、而分發任用之救濟辦法、並未實行、各人顛連平津、衣食無告、迫不得已、現有東北四省流亡人員推派孫國棟等為代表、來京請求救濟、孫等抵京後、已於昨日呈請行政院、並求見汪院長面訴苦衷、懇請賜予救濟云、

市民銀行案　發現新證
函請法院再偵查

南京市民銀行、前經理傅麟等舞弊一案、業由江甯地方法院檢查處、予以不起訴處分、聞市民銀行以虧款過鉅、函請法院再行偵察、並送往新證據多件、以備參考云、

首都唯一的燃料供給店
同益煤炭號
電話——31318
地址……珍珠橋西首

京各界積極籌劃　設立農業倉庫
幷舉辦農產物抵押借款　防止穀賤傷農

中央為救濟農村、調劑貧民經濟、前由財政部通令各地銀行、於下年度秋收時期、撥定專款、設立農業倉庫、舉辦農產物抵押借款、藉以防止穀賤傷農、茲悉本京各行奉令、多在籌劃舉辦、記者頃面晤金融界某要員、據談、茲事關係扶助貧農及救農綦甚鉅、確有提早實現之必要、查本京中國江蘇兩農民銀行及上海銀行、原已辦有農業倉庫及稻穀抵押借款、今歲長江黃河水災嚴重、一大部份出產稻穀及雜糧之省區、遭受鉅大損失、幸蘇、浙、皖、贛、湘等省、未被水災區域、本年收穫較過去豐厚、但因近來市面不景氣、京滬各埠糧食、此時售價低落、交易疲滯、各地貧農、因春夏耕作需款、向殷實之戶重利貸借、現已期屆收穫、為債主重利所壓、不得不賤價出售、以應急需、銀行負有調劑金融之責、京中各行、多樂於協助、積極籌劃實現、或就本行已設立之農業倉庫、擴充抵押金額、或貸款農業救濟機關及各農村合作社、協助擴大舉辦、一面救濟穀賤傷農、一面抵制米商之乘機操縱、誠為一舉兩得云、

中農所派員　調查螟災

中央農業實驗所、鑒於本年螟害劇烈、曾研究插秧煙莖治螟方法、經試驗後極有成效、茲於日昨派技正蔡邦華、赴浙江各縣及京滬鐵路一帶、調查螟災及插煙莖實情、同時為明瞭江甯縣晚稻螟災損失率起見、復派技術人員楊行良、吳紀棠、及中大農學院學生等共八人、分赴該縣各區調查、以作冬季治螟之參考、

江寗縣黨政　聯合紀念週
由趙玉林報告縣府建設概況

江甯自治實驗縣第卅四次黨政聯合總理紀念週、昨晨九時、在縣政府大禮堂舉行、計到黨政雙方全體工作人員、及江甯律師公會、縣農會、婦女會等代表約百餘人、主席縣黨部張旆、領導行禮如儀後、旋由縣府建設科長趙玉林報告工作、茲撮要如下、一、辦理防汛救旱、及電氣灌溉事宜、二、關於商業區之整理、通飭地主限期建造房屋、以期繁榮市面、三、設計督工建築中學校舍、四、捕滅螟虫卵塊、其區域以行政力量、當地學校鄉鎮人員、及民衆合力挖取卵塊、收效甚宏、五、辦理耕牛稻種貸款收款、及放款事宜、六、增設倉庫、有組織之合作社、均在計劃進行中、

市府六個月來工作檢討
馬市長在紀念週報告

市政府於昨(二十三)日上午八時、舉行總理紀念週、到全體職員、由馬市長主席、領導行禮後、即席報告本府六個月來之工作概況、

天氣報告

◇今日天氣　晴多雲

◇昨日氣溫　最高…三〇、七度　最低…一七、一度

影壇獨尊導演聖手
西席地密爾
永垂不朽光榮貢獻
本片根據大作家涉翁之名著攝製年半耗資八百餘萬美金

克勞黛考爾白
領銜八千餘人合演
傾國傾城
CECIL B. DEMILLE'S "CLEOPATRA"
國民下期最榮譽貢獻

首都
今天特殊獻映
映期無多務請早臨以免向隅
明星公司
全體明星合演傑作
張石川編劇導演
大家庭
全部有聲對白稀世鉅片
這是一部諷世的社會名片、寫大家庭的五個兄弟的心理、和六位妯娌的個性、刻畫得盡善盡美、唯肖唯妙。
(時間價目照舊)

新都大戲院
今天二時半　五時半　八時半開映
當選一九三五年鉅片冠軍
(亡命者主角)
銀壇上獨樹一幟的大藝家●●
保羅茂尼
●●空前努力睥睨一切驚人偉構
社會寫實浪漫悲壯熱情鉅片
怒潮
華納影片公司本年榮譽出品
失戀受騙　被衆唾棄
誅姦復仇
大快人心
PAUL Muni in 'BLACK FURY'
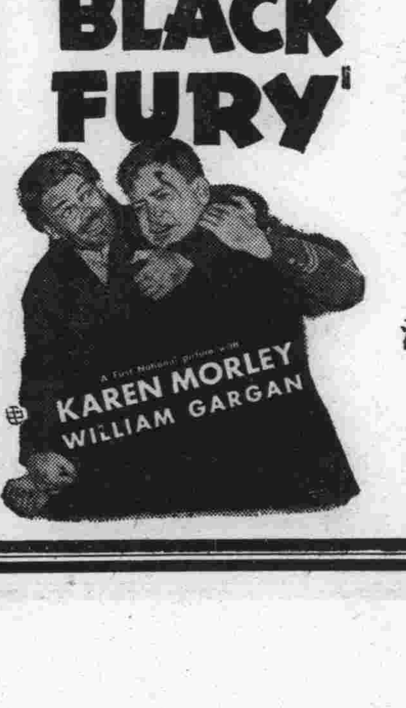

使你膽力雄厚，使你心弦緊張，使你熱血沸騰，使你心花怒放，
殲除社會蟊賊！交定大衆生活！

兒童年實施會籌辦
首都中小學運動會
并擬具兒童保護組織大綱
推馬客談等辦理講演競賽

南京市兒童年實施委員會、於昨日上午九時、在該會舉行第四次委員會議、出席者王桂林、吳照軒、張坊、沈喈民、許恪士、（張坊代）孫茂柏、徐蘇恩、楊瑞虹、岳科、主席孫茂柏、紀錄楊瑞虹、報告及決議事項如下、

◇報告事項◇（一）全國兒童年實施委員會、函請代徵私人著作之兒童讀物、送會陳列展覽、（二）全國兒童年實施委員會、函爲抄發國府訓令、關於兒童幸福保證狀原文、希查照轉知、（三）全國兒童年實委會、函爲督導各地方舉行兒童講演競賽、即以救濟災區兒童爲講題

◇決議事項◇（一）舉行兒童講演競賽會、推馬客談、沈階民、吳照軒三委員、擬具辦法、由吳委員召集、（二）函請社會局於十月二十左右、舉行中小學聯合運動會、及兒童遊藝會、以資提倡兒童體育、（三）呈請全國兒童年實施委員會、製定兒童保護協會組織大綱頒發、以便籌設、（四）本會常會、規定兩星期一次、以每月一三兩星期六召集、

工廠衛生實施會設立
京市工廠衛生所
人數在二百人以上者應設所
不及三百人者得合數家設立

實業部中央工廠檢查處、以工廠衛生、關係勞工健康生產效率、至爲重大、經決定聯絡各地衛生行政機關及衛生團體、共同協助、使各工廠衛生設備、得以徐圖改善、現已從南京市着手試辦、成立本市工廠衛生實施指導委員會、先行試辦、其詳情迭見報載、該指委會最近設立南京市工廠衛生所、其章程亦經日昨通過、茲錄該章程如下、第一條、南京市各工廠依照工廠法第八條、第四十二條、及工廠法施行條例第十七條之規定、設置衛生所、辦理一切工廠衛生事宜、第二條、各工廠人數在三百人以上者、應設衛生所、不及三百人者、得合數家工廠共同設立之、定爲某廠或某區工廠衛生所、第三條、本所隸屬於南京市

工廠衛生

實施指導委員會、並秉承委員會之指導、辦理本廠或本區一切工廠衛生及診療事宜、第四條、本所每區設醫師一人、護士一人至三人、爲事實之需要、經委員會通過時、得酌設雇員、第五條、本所工作人員之任免、由委員會審核辦理之、第六條、本所經常費用、由各廠共同負責担任、按月交由委員會支配應用、第七條、委員會爲事實上之便利起見、得聘請會計、辦理本所出納事宜、聘任爲名譽職、不支薪、第八條、本所工作項目、按照工廠法規之規定辦理、第九條、本所

診療免費

權利、祗限於本廠職工本身、至職工之家屬、或廠外民衆、自來診療時、辦法另定之、第十條、本所須按時編造週報月報、呈由委員會審核、其表式由委員會製定核發、不得有參商漏塡等情、第十一條、各工廠對於本所各項設施有所建議時、得用書面送交委員會核辦之、第十二條、本所辦事細則另訂之、第十三條、本章程如有未盡事宜、得隨時提交委員會通過修正之、第十四條、本章程由委員會通過施行、

我國留美生統計
共一千五百零四名
以習工程者爲最多

我國留美、及留加拿大學生之數量、與所習之科別、極爲國人所欲知、茲據北美中國學生基督教協會、最近發表之姓名住址錄、至爲精確詳盡、特錄誌如下、

分布概況　現時中國學生在美國

及加拿大各大學專校註册者、共計一千五百零四名、內以在北美爲最多、加里弗尼亞大學居首、計一四七人、密歇根大學次之、一一九人、哥倫比亞大學七二人、紐約大學六七人、檀香山大學二八人、耶魯大學九人、密蘇里九人、在加拿大則以經古革之不列顚哥倫比大學人數最多、計二七人、

學科分類　至所習之科別、各學

科中、以工程系最多、佔二六四名、次爲商業管理、計册生計九九名、就中只一人習軍事學、航空學較普遍、習者共十一人、此外尚有未分科生五五六名、或因製名錄時該生等尚未決定其科系故也、今將註册生之科系、詳列於後、（甲）美國及檀香山、（工程學）一二一人、（土木工程）四七人、（化學與化學工程）三二人、（電機工程）二七人、（機械工程）二三人、（採治工程）一四人、（航空學）一一人、（商業管理）九九人、（運輸學）七人、（銀行學）六人、（會計學）四人、（醫學）六四人、（牙醫）一一人、（藥學）六人、（生物學）一二人、（體育）六人、（文藝）七〇人、（自然科學）一二人、（物理學）一六人、（新聞學與英國文學）一五人、（圖書館學）七人、（政治學）五五人、（社會學與社會科學）三五人、（經濟學）二三人、（教育與哲學）六〇人、（歷史與政治）一五人、（法律）一五人、（農業）三五人、（家政學）二五人、（神學）一三人、（軍事學）一人、（未分科者）五五六人、共計一千四百四十三人、（乙）加拿大（農業）一人、（建築）一人、（藝術）一八人、（應用科學）八人、（教育學）一人、（經濟學）二人、（電機工程）一人、（工程學）二人、（機械工程）一人、（醫學）七人、（社會科學）一人、（神學）一人、（未登記者）一七人、共計六十一人、

脚踏車賽
昨已分在四處報名

首都民衆體育會、主辦之第二屆脚踏車比賽、經於本月十九日召集籌備會議、決定於本月二十九日上午舉行、關於比賽規程等、亦經該會競賽股制定、於昨公布、現此項報名日期、已於昨日上午八時起、分在教育部、社會局、省立公共體育場、省立鎭江民衆教育館等四處同時報名、並定二十六日截止、即俟報名截止後、於二十八日上午在公共體育場檢驗車輛、發給號布、及檢驗證、以便參加翌日之比賽云、

教育部修正
教育機關呈報期限
昨令發各省市教育廳局遵照

教育部以該部爲劃一各省市教育行政機關呈報事項、以資比較起見、曾於十八年十二月頒發各省市教育行政機關、分期呈報事項表、各省市教育行政機關、多能按期遵照呈報、現以事隔多年、原表所列各項、間有不能適用之處、特將該表加以修正、於昨日隨令附發各省市教育廳局、仰即遵照辦理、勿得遲延缺漏、茲錄該修正表如下、（一）省市教育行政機關、行政計劃、每年度開始前一個月內、呈報一次、（二）省市教育行政機關工作報告、每年三月六月九月十二月底各彙報一次、（三）省市教育行政機關、督學視察報告、每年終了後一個月內、摘要彙報一次、（四）省市教育行政機關、高級職員學歷、經歷、職務、薪給等項、每年六月底、及十二月底呈報一次、（五）省費留學生、及補助費生之名額、缺額等項、每年十二月底呈報一次、（六）縣市教育局長、或縣政府主管教育之科長、學歷、經歷、薪給等項、每年六月底彙報一次、（七）社會教育機關主任人員學歷、經歷、薪給等項、每年彙報一次、（八）民衆學校、及各種補習學校概況、與新生畢業生數、每學期呈報一次、（九）識字運動舉行概況、每年六月底彙報一次、（十）教育館博物館、美術館、圖書館、公共體育場之設立、及進行概況、每年六月底彙報一次、（十一）義務教育推進狀況、每年六月底彙報一次、（十二）修正中學師範學校、職業學校、各規程設置、及管理章則、所規定之各種表册、照各該規程所規定、按期呈報、（十三）修正私立學校規程第二十條所列各項、每學年終了後一個月內轉報、（十四）邊區各省蒙藏回苗教育設施事項、每年六月底彙報一次、

中央國術館
添設民衆練習班
義務教授不取分文
提倡國術健強體格

本京中央國術館、自張館長之江出國考察後、該館館務暫由考試院鈕副院長永建兼代、對於教務由國體專校教務主任蕭忠國兼職、本學期業已開始上課多日、惟本京民衆要求來館練習者甚多、該館爲提倡國術起見、並應負民衆之要求、特添設民衆國術練習班、記者昨據該館負責人談、民衆練習班之規定、報名時期由目前起至本月三十日截止、凡有老練國術者、不論老幼男女、皆可報名參加練習、規定該班訓練時間、每日上午六時至七時、名額規定三百名爲合格、該班開課時期、決定下月一日起、至明年一月三十一日止、教授科目爲拳術五種、器械兩種、聽憑學生自願擇何種拳術器械學習、該館對此次民衆練習班、義務教授、不取分文、推廣我國國術、養成民衆健碩體格云、

中大發起舉行
夏承楓公葬

中央大學教育學院、教授夏承楓先生、於上月患傷寒病逝世、聞者哀悼、茲該院教職員及學生、特發起舉行公葬式、昨已發出通啓云、逕啓者、本院教授夏承楓先生、不幸於八月二十三日下午八時三十分以傷寒病歿於本京、顏料坊八十六號私邸、京內外教育界知名之士、及各學術團體、以夏教授盡瘁教育、垂二十年、綜其半生、足光史册、爰聯名發起、夏教授公葬式、樹立華表、刊行哀章、以永懷思、而樹後世楷模、茲決定公葬式在十月十八日下午二時舉行、先期五日在夏宅設奠、凡本校師生之願參加者、可將賻金交由本院辦公室、許從遠先生具收條、代爲收轉、恐未週知、特此啓事、

衛挺生演講
中國財政

金陵大學昨晨該校總理紀念週時、特請立法院立法委員衛挺生先生出席演講、題爲「中國財政之改造」、首先略述國民政府成立以前中國財政之紊亂、次就國民政府成立以後對於財政實際上之整理及監督、財務行政之整理二端、分別予以闡述云、

考試院歷屆
考試錄取人員統計
應考者一萬四千六百餘名
高普共錄取一千一百餘人

考試院成立以來、截至本年八月底止、先後在首都各省舉行高等考試九次、臨時考試三次、普通考試兩次、共計十四次、應考人員共計一萬四千六百四十六人、內高等四千八百九十六人、普通九千七百四十九人、取錄一千一百六十九人、內高等二百三十一人、普通九百三十八人、茲將上項取錄人員各類人數探得分列於後、

高等考試錄取人員　普通行政人員七四人、會計人員三八人、教育行政人員三四人、司法官三二人、警察行政人員二〇人、財務行政人員一八八人、外交官領事官一一人、統計人員四人、

普通考試錄取人員　普通行政人員二二一人、教育行政人員一九四人、審計人員一〇九人、承審員一〇五人、警察行政人員八一人、建設人員百七人、財務行政人員三九人、法院書記官三八人、監獄官三七人、會計人員三六人、統計人員一一人、衛生行政人員八人、外交行政人員二人、至各省在考試院法頒布以前舉行之各種考試、呈由該院覆核及格者、共計七十七種、二千三百七十六人未計在內、

黨部司法考試
及格人員
第二批分發實習

中央及各省市黨部工作人員、從事司法工作攷試、法院書記官類及格人員、經司法院決定、因人數過少、先令實習、再調法官訓練所訓練後、茲由司法行政部、將該類及格人員、分發各地法院實習、計陳玉潤派江蘇上海第一特區地方法院、汪待如派江蘇上海地方法院、趙治派江蘇江甯地方法院、狄志潔派江蘇江都地方法院、吳沂派江蘇吳縣地方法院、周高烈派浙江杭縣地方法院、魏道性派安徽蕪湖地方法院、馮傳仁派安徽懷甯地方法院、並限奉令後十日內、前往分發省區報到、如無正當理由、逾限不到者、即將部派原案撤銷、

教部令發
簡體字表
各校考試答案得適用簡體字

教育部以第一批簡體字表、及各省市教育行政機關推行部頒簡體字辦法、業經明令公布、關於各學校考試答案、自二十五年七月起、部頒簡體字、得一律適用、已載明辦法第七條、除訓令各省市教育行政機關轉令所屬各中小學校遵行外、特於昨日檢同該項簡體字表十册、令發各教廳局遵照、並仰告全校學生一體知照、

南開校友會
定期舉行遊藝會籌賑

（天津二十三日電）南開校友會、爲籌集賑款、定十月二日舉行大規模遊藝會、每券售洋一元、并憑券號碼、可得銀盾座鐘等獎品云、

科學的新聞

世界各國、本來對於科學之研究、頗多貢獻、茲將各國新近所發明之各物譯誌於次、以供國人有志研究理化者之參攷、

用光蟲作燈

利用發燐光的細菌、奧國維也納的研究者、發明了一種「活燈」、這些細菌、都是從腐敗的青蟲身上得來、培養在實驗室裏、做這種燈時、先把膠塗在玻璃瓶、或轉曲的玻璃管裏面、然後把培養好的細菌藏進去、這樣就得到一盞很明亮的燈光了、這燈據試驗者宣稱、倘製造完美無缺、很可以作爲實際應用、如火藥庫、或其他忌火煙的地方、都可採用、還有用作裝飾、如聖誕節、樹燈或戲院裏面、用這些細菌混在油內、塗在牆壁上作廣告、更是觸目新奇了、迄今爲止這細菌、可以保持光亮兩天云、

新式的木柴汽車

倘我們駕駛這架新式的德國汽車、在鄉間公路上行走時、忽然汽油告罄了、我們馬上就可以下來、收集些木柴樹枝放進去、以供燃料、結果汽車仍得行動無阻、這架可以變換的汽車馬達、無論給以木柴或汽油、都同樣有效、汽油則裝在油缸裏、而木柴則放在車尾的一件盛器裏、木頭燃燒就發生熱力、依此而發動馬達、據設計者說、他已經試驗甚佳、而且只用一根木柴、繼續應用了一個月、每天則平均行駛一百哩、這樣看來、眞是經濟極了、應用這種燃料、每小時的速度也有六十多哩呢、用這種汽車時、凡在木料容易得到的地方、行駛就很可以不必費汽油、雖然增加了一件附器、形狀似乎突兀些、但仍不失其美觀、

以重量來評定考試卷

學生的攷試卷、可以用重量來評定、讀者們初聽見、必定要覺得古怪罷、原來這是美國愍塔啓師範學院新發明的、他們用一架奇怪的稱重機、據說以此機評卷、眞是又快又正確哩、現在此機所能評閱的卷子、只是限於「正誤」測驗卷就是卷子上題案、只有是的和錯的兩種、受試者接受試題、卡片後、在一定的格子裏、鑽孔作答問卷者、只需把卡片伸入稱重機上面、就有好些小小的法碼、落下通過答對的孔、而達稱盤、然後將盤上法碼的重量、就作爲試卷的分數、

施行輸血手術使猴子死而復活

美國韋賴特醫師、曾將猴子一頭、冰硬五日、然後漸使溫暖、經施行輸血手術後、該猴即能復活、飲食如常、韋氏希望此法以後亦能施之於人體、據韋氏稱、該猴復活之前、確已死去云、

◇　◇　◇

南洋美術攝影

舉行得獎照相

一元照相劵

四寸美術相二張　外贈八寸放大二張

可得頭獎

二十四寸放大一張　價值十元

（犧牲劵一千張）

購劵從速　遲來抱歉

君？購劵時號碼留存尾號、本館照十五期航空獎劵末一字相同即得本館頭獎二十四寸美術放大一張、十月五號揭曉

十人之內必得一獎　機會難得勿失交臂

地址　中央飯店東首　國府東街口

日期　二十四年九月二十日起至十月四日止

營業　上午八點起至下午九點止

南京大戲院

今晚七時半開映

潘鶴樓　黃寶岩　孫蘅瑕　常立恆　劉筱衡　周福珊　張國威　孫鳴卿　朱淑儀

漢室宮潮駭入奇聞獨具特色機關佈景新穎聯彈五化八門文武兼備連日觀衆人人贊美個個歡迎偉大名劇

八九本　驚天動地

明晚夜戲　十十一本　驚天動地

時間　七時半

價目　特廳對號八角　正廳四角　普通二角　捐稅外加

明星大戲院

地址四象橋　電話二二八三二號

時間　下午七時開演

票價　對號一元二角　頭等六角　二等四角　捐稅外加

◇平劇演進社今日開演平劇◇

著名小丑　金鶴年
龍派老旦　臥雲居士
青衣花衫　楊維娜
譚派鬚生　奚嘯伯
架子大面　董俊峯
勇猛武生　夏君庭
文武老生　馬麒麟

對號票每日上午十時預先售票日夜票值一律

今天夜戲　下午七時開演

朱小樓　魚藏劍
夏君庭　四杰村
臥雲居士　行路訓子
楊維娜　春香鬧學
董俊峯　奚嘯伯　金鶴年　羣英會（來函要求復演）

國民大戲院

今天日夜開映

曼琪伊文絲，洛勃楊，奧托克魯淦，尤娜凱茂爾

四大明星偉構

風光旖旎　放誕風流

任情的放浪！
儘量的追樂！
忍心的暴棄！
無限的悲哀！

鳳城春色

With Madge Evues Ropert Young, Otto Krugger, Una Merkel

片中時裝表演有最新式之秋冬季時裝足使愛美士女稱賞不止

米高梅出品

出版法保障

其英

接廣州友人訊，廣州當局又在大捕新聞記者，被捕者爲半官辦性質之南風通訊社記者葉雪笙等。被捕原因，據云：爲洩露軍事消息。查廣州年來對新聞檢查至嚴，如有認爲不當的消息，自然是先被檢扣，何至于發出？如檢查者既經認可，則此項消息雖屬不當，那新聞社可不負責任，又何至獲罪？即退一步言：國家已有出版法，關于記者犯罪，無論予任何程度，地方當局均須向法院依法起訴，絕不能直接逮捕。乃廣州當局竟不惜如此做法，國家法律的尊嚴與效力，可以槪見！

當民十八年出版法公佈時，因其中有若干不免以治安警察律爲藍本，對新聞事業有許多限制地方；所以新聞界中人尙有表示不滿者。但因鑒歷來地方當局動輒對新聞事業濫施淫威，封報拘人，無所顧忌，以爲有了出版法，對此項事體，總可得着法律保障，大家均存『惡法勝于無法』心理，也多願意有此種法律。誰又料到法律的尊嚴與效力，在一般強有力的地方當局視之，又同廢紙具文呢？

出版法現已修正，特別增重地方長官的職權，這是遷就現實，使此後地方長官封報拘人不再獲破法律惡名呢？或別有用意呢？好在新修正出版法行將復議，立法者對這一點該注意一下！

秋扇

洪波

熊從他們學校裏，拿來幾把扇子；他輕輕地笑道：「送你們煽火用吧！」於是那幾把扇子便伏在我們的桌角上了，誰也沒有搿它。

晚上，照例我們要收拾房間。「這許多扇子放在那里呢？這許多，怪礙手礙眼的！」王說，看着我。這時使我想起了早晨熊的話：「哥兒們不用了，滿處都是扇子，隨便亂拋……」

我總是好奇，把扇子們拿過來，想檢查一下，看有沒有被遺棄的其他原因。

我發着慈悲的心腸，憐憫地一把一把的展開了，上面大多寫了：「扇子有風，拿在手中；有人來借，等到立冬！」或是：「君子要自重，扇子不外借！」一類的言語。

我想人類到底是卑鄙自私的，當火傘高張，汗淌不休的炎夏，便把它們霸爲自有，不借給外人。

其實大氣剛一覺秋，便把它們遺棄了，還說什麼？

我又聯想到現在人們「用人靠前，不用滾蛋！」的態度來，我不敢再責備遺棄秋扇的人們了；想到失掉色相而被遺棄有甚至虐待的女人們，我覺得比秋扇更可憐了。

最後，我打開了一個小扇子，潔白的扇面上，寫着血紅的字：

「當大汗淋漓時候，
我送你這柄扇子，
又何必道謝呢？
請不要歡喜一時！
＊＊＊
願秋風吹起時侯，
你不拋棄這扇子！
記起它的主人吧？
且不可愛好一時！」

我玩味着這首小詩，雖然文字寫得不怎麼好，詞句有些生澀，可是意懇情眞，倒使人難捨，耐人深思！

「爲什麼這愛人送的扇子會被熊拿來給我們捐火呢？」我立刻感到難過，像失掉了一件寶貝那樣的難過。趕快翻過來一看，「去吧！女人是魔鬼！」幾個大字出現在我的眼前，我愣了，失了感覺的呆了許久！

後來，我想至少這裏面也有幕悲劇演過吧？我聯想到「桃花扇」，「少奶奶的扇子」……一些關於扇子的故事，終於茫然！

第二天淸早，熊跑來道，氣喘喘地，一進門便叫道：「把昨天我送來的扇子趕忙拿來！快！快！」我明白是爲了那把小扇子，便嚇他道：「燒了，完全燒掉了！」「呃！糟了，裏面有一把小扇子吧？是黎的，他和我鬧了半夜哩！眞燒了？」他失望而焦急地。

「沒有喲，還保存着！……」「黎是怎麼一回事？……」

「快拿來，嚇了我一跳！」他叫着：「黎嗎？你還不知道？虧你耳目靈通的！」

我把扇子都拿出來，他打開那柄小扇子指着那首詩道：「這是位美人寫作的呢，一位如花似玉的南國美人兒！可惜染上了現在女人愛黃金的惡習！從前是那樣愛着黎，差不多每天下午都到學校去找，兩人談得怪熱的那樣！當時她就像黏在一塊的，你看這詩；確是熟情呢，誰知她現在竟被一位有錢的官爺買去了良心和一切哩！黎原來是傷了心，一賭氣拋了這扇子，現在知道我送了你們，他便難過起來！他說不顧朋友們知道這段事哩！他哭了，向我要，我沒法只得今早跑來取，一夜沒有睡好覺，我爲了這事……」他說着去了！

我的腦海裏，想像着黎的悲哀，可憐的癡男子呵，怪不得他那幅傷心模樣呢！呵，秋天的扇子！

麻瘋奶奶

天奇

老二挈郭氏瘋女歸家矣。招其妻妾而歷告之，妾葉氏揖之曰：「若敖之鬼，不至餒死，皆出恩賜。」即請老二於鄉外自耕潮田之處，搭篷寮以棲之，日遣婢役送茶飯，老二夫婦以爲郭女得所矣，不料日久生厭，婢役輩輒呼之曰：「送茶飯時，瘋瘋女快來就食」，或放在遠處呼之使來，而風雨之時，遲遲不至，甚至阿珠生母張氏亦同一鼻孔，甚至郭女此時，其孤苦凄涼，甚於在瘋寮時矣，葉氏偵悉其情，以告老二，老二曰：「恩也而仇報之，奈何奈何？」葉氏笑曰：「吾有一策，未知可行否？」老二請其說，葉氏曰：「命郭女與阿珠正式結婚……」言未畢而老二止之曰：「汝老悖耶，他是瘋疾人，而可以結合耶？」葉氏曰：「吾謂正式結婚者，不過名份耳；於迎娶之日，並與阿珠置二妾，而正室名義則屬之郭女，正名定份，誰敢侮之，老二以爲善，三星在戶，百輛盈門，阿珠與郭女居然正式婚配矣。迎娶瘋女，千古奇聞，親友莫不以老二倒行逆施，而來觀禮者，亦至踴躍，老二夫婦報恩情切，不以爲意，婚禮旣畢，招阿珠二妾及其家人拜見郭女，稱以少奶，幷役女以家政，如家人有不禮貌者，執家法繩之。自玆以往，郭氏遂爲何家之家人矣，郭氏仍住郊，婢役輩不敢稍慢，養尊處優，悠然自得，誠不料得有今日也。老二有友來自北京，西窗剪燭，共話離緒，亦人生一快事，友販蛇酒爲業者，謂可驅風溼也。老二以其媳每於風雨欲雨之際，骨節痛，輒以此酒給之，郭氏飲後，遂轉痛，然以其去風溼，且家翁特賜也，於數日內竟盡飲之，頭昏目眩，血管欲裂，臥病旬餘，皮膚如蛻，苦葉氏來視，媳病奇之，歸與老二言，得毋其瘋疾愈耶？老二斥爲夢囈，其友忽愁容而至，曰：「老友家人平安否？」答曰：「均好，然何以問及？」友曰：「然則天幸，蓋我倉卒間，誤送你以黑蛇酒，此酒功能除宿疾，驅瘋菌，惟瘋人飲之，若常人飲之，則裂肝腐眼，死不旋踵，幸而老友家人未飲，否則何堪設想耶？」老二聞言，呵呵而笑，即命治酒具，相與歡飲，酒半酣，有婦女一羣，擁一靚妝少婦盈盈而拜，友欲起立，已爲老二接坐，拜託回去，老二告之曰：「兄有大恩於彼女，有造於我家也，」爲之縷述其始末，友喜曰：「何巧若是哉，然皆貴媳之賢，老友之德，天實成之，老友何力焉！」老二仍未放心，復偕其媳至醫院檢驗，證明其無瘋疾菌，回家團合，後舉五子，皆仕進有聲，郭氏至同治間已八十餘歲方逝世，殯時婦女奔走相告曰：『痲瘋奶奶出殯矣，』天奇曰：「此乃實事，吾聞之於世伯者，世伯幼時親見該奶奶出殯也，余以爲報恩之奇，情節之巧，未有是若也，語云：『爲善者降之百祥，爲不善者降之百殃，』天道茫茫，豈眞不可問耶，秉筆記之，以爲世勸」。

昆蟲

屠格涅夫作　特雷譯

我夢見我們坐一間二十方呎大的開着窗戶的大屋裏。

我們有婦人，孩子，老人……我們談的都是些著名的題目，談得喧天震地一團糊塗。

突然，一個尖銳的呼呼嚕嚕的飛響，才始飛進屋來了一隻大的昆蟲，兩英呎長……牠飛進來，周圍地旋轉，於是停留在牆壁上。

像是一隻飛蛾或者黃蜂似的。身體呈灰土色，牠那僵的，平鋪着翅也是這樣顏色；那伸出的毛似的爪脚，瘦小的頭，稜子形的顴；如像一隻蜻蜓的；牠的頭和脚都是發光的紅色，好似浸在血裏過的。

這奇怪的昆蟲不息地轉動着牠的頭臚，一上一下地，一左一右地，脚也運動着……突然一吓直衝進了牆壁，在屋裏飛撲得呼呼嚕嚕地叫響，又停住，又恨惡地憎忘地滿屋裏蜿蜒地飛，離開牆壁總是這樣擾攘。

使得我們的感情都被激奮得嫌惱地，恐怖地，甚至是懼起來……我們都從沒有看見過像這樣的東西。我們都叫着：「把那怪惡的東西趕出去哩！」所以我們都招着手巾去撲牠，只要一看到來了時……但是沒有一個人敢走去打牠……而且一當那昆蟲飛起來時，個個都不覺地攝縮開。

我們當中只有一個人，一個白臉的青年人，很驚嚇地望着我們。他聳起他的肩膀；他笑着，而肯定地不能理解我們在幹什麼事情，和我們爲什麼這般興奮的樣子。他自己又全沒看見這蟲子，沒聽見牠那兇恨的翅的旋轉了。

突然這昆蟲如像看見了他似的，一吓撲向他的頭上去，刺在他的額上，換眼睛上面……這青年微微地呻吟，好像要死了似的。

這可怕的蟲一吓飛了出去……祇有我們看着那是什麼在拜訪我們。

疊宮艷史（二）

飄萍

姪小姐走前，她們走後。那位贛江同學從玫瑰叢內拋出一朶玫瑰花，恰好打在姪小姐的身上。姪小姐受了玫瑰花一擊以後，隨卽又看見玫瑰花叢內，跑出一個美少年來，很謙恭地前來向她道歉道：「剛才的拋花，是出於無意的，誤打了密斯，請你原諒！」

那是突然而來的事，在她的心靈上，當然是十分驚訝的，那位贛江同學，以處女般羞答答的態度，和綏婉轉的口氣，說出上面的詞句。在心田久涸的姪小姐，意外的得到這麼一個男性的溫存安慰，當然是有說不出的愉快，喜形於色。恰好這個時候，是剛打上課鐘不久。一個大叢的玫瑰花的院子內，除了三個女同學一個男同學外，再也沒有人了。

當贛江同學向姪小姐道歉時，兩個狡猾的女同學在不遠的地方看得很清楚了，她們兩人，故意停止脚步，慢慢走來。贛江同學和姪小姐所談的話，她們是不會聽得清楚。她們只看見他談話時的情形了，馬上，她們便把這個消息，傳播西院的全院了。姪小姐便在西院女同學無數的眼光和各種不同的眼光監督之下，由大門進到她自己的室內去了。這些眼光，或者是在嫉妒她，或者是在羨慕她，或者是在輕視她，總之，她一槪不管，便走進她自己的室內去了。

姪小姐走進自己的室內以後，便躺在床上，閉着眼睛，把剛才一幕短短的喜劇，深深地回憶一番，不覺笑逐顏開，希望之花，又在她的腦海內發榮滋長欣欣向榮了。

那位贛江同學呢？事出無意，道了歉以後，沒有什麼難堪的地方，他也心中無愧，便很安心的上課去了。

自從那兩位刁咬狡猾的女同學把姪小姐和贛江同學的一次誤會，硬指鹿爲馬隨意宣傳以後，不到幾個鐘頭，男同學方面也完全知道了。

有幾位贛省的同學，根據傳聞來探問那位贛江同學，有無其事。這位贛江同學，便將事情的經過，很老實的告訴他們。他們聽了以後，有的是啞然失笑，有的是以爲有機可乘；有的主張急速進行；有的主張靜觀其變。這一位贛江同學，他是一個誠篤好學，自有主見的少年，對於當時那些人的慫恿，他一槪婉謝，因爲他已是有家有室，兒女滿前的人了。愛的神，無須乎再來光顧他了。

在姪小姐方面，則係失戀後的心情，有些昏迷不醒，聽着旁人說長道短，便不管她們是眞實的呢，還是譏諷她呢？她以無聊的心情，相信世界上一切的人，都是和自己一樣的無聊的。所以姪小姐，不判斷是非，很誠意的相信旁人的話了。旁邊的人道：

「你的那位情郎，眞長得不錯呀？」有的人說：

「你的他，深深地愛着你，你眞幸福呵！」又有人說：

「他是一個多情博學的人兒。」更有人說：

「……你們的喜酒不要掉了我呵，密絲燕！」或者又說：

「你們二人，眞可以說是才子佳人了！」

歐遊雜憶

趙壹

九個月的結婚生活，用盡了她的一筆幾千法郎，做了幾個月的男人奴僕；于今男人帶了別的女人走了，結她留下來一個好紀念品——一個女兒。朱莉葉不能不工作以求生，那小家庭是無論如何不能維持下去了，只好把女兒送到公共教養員去，給女兒姓她的姓，算是個私生了。她自己找到了職業，在這旅館裏做苦工。一直就做到如今，天天一樣的做了三年了。

「我今天下午要去看我的女兒去了。」好幾次星期日她很高興的同我說。

「你的女兒多大歲了？」

「三歲半。」

「一定很好玩了罷？」

「是的，還很好看，像他父親一樣的。一雙好眼睛，一張好嘴，鼻子也好。」朱莉葉停住了手上的工作，腦子裏想起的一定是離棄了她的男子。像是像他，可是他還沒有看見過這美麗的女兒呢！一朱莉葉不能久停她的工作，她沒有時間去回憶她的痛與快樂，我是知道她的故事的，十分同情她的不幸，可是我怎樣找不出一句安慰她的話來，我恨我自己怎麼笨得像個獃子一樣。

後來我到英國去了，沒有知到朱莉葉的事。想來她是照常的工作着。一個二十一二歲的女人，遭了這些不幸事，還在勇敢的工作，負責任的擔任女兒的生活費用，如此母性的痛愛她的女兒。我就不知道她可有希望在引導她前進，給她勇氣求生。

又病了

——病中隨筆之一——

李白炎

記得蒋在京時，會對我說過、以後希望我不要再踏進醫院的門，做病魔的奴隸，做時間的消耗者。同時，假若她在京，還可以來看視看視安慰安慰她現在要走了，不能久居在南京，望我總要特別的保重，不然，兩地相念的痛苦，是吃不消的，那時我也曾告訴她：「不！以後我絕對的不會再踏進醫院的門，更不會再做病魔的奴隸，時間的消耗者。我需要保重，爲了我生命的主宰者，你。就是萬一不幸而染了病，我也决不把牠流露出來，我要把牠深深的按到我的心坎裏，給他隱痛，隱痛得只能有我一個人知道」。

事情竟出我所料，病現在已流露了，除了遠的她而外，誰不知道？好在同學，只知我有病，不知我爲何而病，病的原因，要是給他們知道我一定要說：「唉！壞鬼！還這樣的鬧？」眞的，我太自尋苦惱了，好好的一個身體，要無謂的把牠弄病，甚至把牠毀滅了，其實，我不願意這樣說，雖然這話是對的，可是我就不會抹煞情感，因爲那裏面，包含着人類的同情，大衆的互助，我不是一個殺人放火的東西，我怎麼能不那樣？我怎麼能不勇敢的那樣的做？

現在，我雖病了，但我的病情她並沒知道，她還是以爲我在跳，在鬧，在笑，天眞而純潔的表情，仍是那樣的閃動着，我愉快，我欣喜，在病態的心靈中，我時常得到甜蜜的笑意。

故鄉之行（五五）

林旭丹

「碧水舞」和「桃李爭春」，都充分表顯着孩子天眞，

「時光荏苒，別離中的故鄉，依舊無恙，可是我們！」

「是吧？我們依舊童時的樣子，但世情已儘非了！」

「別再對歲月徒作唏噓，我們還是鋤平路中棘。」

「覺已往之不是，知來者尙可追」。

「我們今夜相逢，會後可期，還是各自珍重吧！」

看劇

今天是四月四日，確然是中國的兒童節紀念日了。在城鎮有着許多鬧目的東西看。但在鄉村呢？什麼也就是寂然，並且沒有出外，當然即有一些熱鬧的情形，事實上我也看不到，剩下的祇只是耳鬧。

「旭丹！村校裏有劇演，你何不也去湊湊熱鬧呢？」

於是得着來人的告訴，我才曉得今天夜裏，村校原是有遊藝會的。眞算不到，這中古式的鄉村，也披上了都會文明的色彩來。於是這樣熱鬧的話，也就傳遍了村尾和村頭，都說校裏有着好戲快去看。

因爲很隨意，所以到得村校時，「雙雙蜚」已出演。

莉莉的演績，私生活……

——一個「準」的演技者

李明媚（續昨）

關於莉莉的私生活，可以說較之其他那些女星們來得自愛些。不周旋於通宵達旦的舞場裏，不顧意任何人給予過度的捧場。而孜孜不倦地繼續向學，細心揣摩關於每次演劇，對於劇中人的認識，重視身體的健康，充實現社會裏底人生觀。的確，莉莉的私生活是很難能可貴的。本來，一個演技者是需要一個很正當的私生活，倘若自己對於私生活的渺視，那簡直是在抹殺他自己的前途。很明顯地，好些女星們爲了她私生活的腐化，而在不可下塲之情勢下，遭到了挺慘的因果。

莉莉，一個有朝氣的演技者，肯向上，肯用功，也即是一個演技者的好現象。

自後，我們希望，個「準」的演技者，能更深底認識現社會的內層，辨別人類的眞，僞，階級一切畸形的事跡。來助長她的演技，同時我們更希望，大多數的演技者，別對於自身的私生活忽略了，該掛立起一個演技者必具備的條件。

◀　◀　◀

莉莉與斑華

菲菲

◇沒有往日的要好了◇

記得在熱天的時候，莉莉與斑華兩人非常要好！每天去虹口游泳，兩人總是相偕而去，差不多在任何地方只要看到莉莉，總可看到斑華，或是看到斑華的時候，總會看到莉莉。

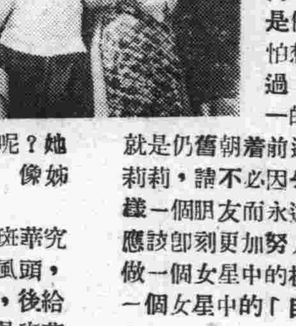

因此，有些朋友吃她倆的豆腐，說莉莉與斑華有着「同性愛」了。其實呢？她倆是眞的相愛着，像姊妹。

可是，不久，斑華究竟閱歷太少，好出風頭，先給人家捧了多高，後給人家摔得太重，於是斑華被捲入了可怕的黑暗漩渦裏去了，也不再與莉莉常來往了，這是使莉莉最堪痛心的，她不能再去把斑華引入正途。她明知道斑華就此一切完了，可是她「愛莫能助」，莉莉曾爲了這而暗地裏爲斑華流過眼淚。

斑華將來墮落到如何地步，這是任何人也怕想的，不過，我們唯一的希望：就是仍舊朝着前途進展的莉莉，請不必因失掉了這樣一個朋友而永遠消沉，應該即刻更加努力起來，做一個女星中的模範，做一個女星中的「自由神」！

◀江涘攝贈▶

電影經

每日刊　青鳥編

評「怒潮」

▶新都映◀

「怒潮」在告訴我們：『勞資不合作是致失業的原因』同時，這也是「怒潮」的主題。

故事是敍述着一所容有鉅量工人的煤礦公司，爲一個專以煽動工潮而從中漁利的人，陷害無數工人失業，以致造成炸礦風潮，而拯救了原有工人，獲得最後勝利。

全劇的處理，確能使觀衆的情緒，隨着白幔上的動作而進展，跳動，這是劇作者的可貴。

▶天驕評◀

全劇有細膩的描寫，是有着相當的功效的。如：安娜母親呼安娜時之擊門，由徐緩而旋急。萊特不識字，安娜之信由阿麗斯誦讀。萊特誘麥共而襲擊之各個動作的不同。……等，都是劇作者値得讚揚的。

導演：並不見得有什麼功績，不過簡，捷的鏡頭以及幾個緊張場面的處理，總還不失大體。

我看過保羅茂尼的「傷面人」，「亡命者」。他有這樣一句誓語：『不演同一劇旨的戲』不消說得，「傷面人」和「亡命者」的兩個角色，當然是兩樣的，可是，保羅茂尼却能應付自如的演出，尤其是「亡命者」更掀開了他入神的演技。

「怒潮」與「亡命者」又是劇旨不同的戲，他的角色也一樣的改換了。在這裏：我飾一個「大蠢瓶」式的「戇直」的礦工——萊特。一種所謂「戇頭戇腦」的表情，以及受了精神打擊——失戀後的表情，和最後在礦穴裏打電話的幾個面部表情，……別說在中國，就是同一好萊塢，怕也難有第二個。飾安娜的凱琳瑪萊的陰沉的，難言之隱的表情，也有着相當的成功。飾蘇非的珊拉海驚的憂鬱的演出，也値得提及的。其餘如飾麥的巴登麥克侖；飾買克的約翰哥侖；飾威爾許的意爾阿特勞勃脫遜：……都能克盡其道。

八方四面

◇姚蘇鳳之「夜會」將改由吳村完成，姚將該劇脚本售於明星公司僅一百五十元云。

◇藝華嚴春棠擬在藝華關閉後，即到香港去活動云。

◇袁叢美已與滬上某校女學生訂婚，袁値此受難之期，而仍不忘終身大事之籌劃，實令人意外。

◇貂斑華在大晚報所寫談陳嘉震各稿，聞係由崔萬秋捉刀，確否待證。